



ภาคผนวก 5

เอกสารประชาสัมพันธ์โครงการ

มาตรการป้องกันและลดผลกระทบสิ่งแวดล้อม
และมาตรการติดตามตรวจสอบผลกระทบสิ่งแวดล้อม

ช่วงรื้อถอน (ระยะเวลาประมาณ 15 วัน)

1. กำหนดช่วงเวลาในการรื้อถอนวันจันทร์-วันเสาร์ ในช่วงเวลา 08.00-17.00 น.
2. จัดให้มีรั้วชั่วคราว มีความสูงอย่างน้อย 6 เมตร
3. ช่อมแซมในกรณีที่เกิดความเสียหายอันเนื่องมาจากกิจกรรมการรื้อถอน

ช่วงก่อสร้าง

1. ทัศนียภาพ
 - จัดทำรั้วที่มีความสูง 3-6 เมตร รอบบริเวณพื้นที่ก่อสร้างและใช้วัสดุปิดคลุมตัวอาคารขณะก่อสร้างอาคาร
2. เสียง ความสั่นสะเทือน และคุณภาพอากาศ
 - ดำเนินการก่อสร้างอาคารในวันจันทร์-วันเสาร์ เวลา 8.00-17.00 น. โดยในกรณีที่ต้องมีการทำงานนอกช่วงเวลาดังกล่าว ต้องเป็นกิจกรรมเฉพาะการเทปูนเพื่อทำฐานรากเท่านั้น และต้องดำเนินการไม่เกินเวลา 20.00 น. ซึ่งต้องได้รับอนุญาตจากหน่วยงานอนุญาตกรณีที่ต้องปฏิบัติงานเกินเวลาที่กฎหมายกำหนด และต้องดำเนินการแจ้งผู้พักอาศัยที่อยู่ข้างเคียงทราบล่วงหน้าอย่างน้อย 3 วัน สำหรับวันอาทิตย์และวันหยุดนักขัตฤกษ์ต้องหยุดดำเนินการกิจกรรมการก่อสร้าง
 - ชดเชยหรือช่อมแซมในกรณีที่เกิดความเสียหายในบริเวณข้างเคียงเกิดความเสียหายอันเนื่องมาจากกิจกรรมการก่อสร้าง
3. ด้านความปลอดภัยในชีวิตและทรัพย์สิน
 - จัดให้มีหัวหน้าคนงาน ทำหน้าที่ควบคุม ฝักระวังสอดส่องดูแลความปลอดภัยของ คนงานมิให้เกิดความเดือดร้อน และปัญหาต่างๆ แก่ชุมชนใกล้เคียง กรณีเกิดเรื่องร้องเรียนให้เจ้าของโครงการเร่งดำเนินการแก้ไขอย่างเร่งด่วน
4. การคมนาคม
 - หลีกเลี่ยงการขนส่งวัสดุก่อสร้างในช่วงชั่วโมงเร่งด่วนช่วงเช้าและช่วงเย็น
 - จัดหาวัสดุปิดคลุมท้ายรถบรรทุกให้มิดชิด เพื่อป้องกันฝุ่นรบกวนของวัสดุ
 - หากถนนที่เกี่ยวข้องเกิดชำรุดหรือเสียหายจากการดำเนินการ ให้โครงการดำเนินการซ่อมแซมให้กลับมาใช้งานได้ดังเดิมโดยเร็ว
5. มาตรการติดตามตรวจสอบผลกระทบสิ่งแวดล้อม
 - ตรวจสอบวัดคุณภาพอากาศ ได้แก่ TSP และ PM-10 ทุกวันช่วงทำฐานราก หลังจากนั้น ตรวจสอบวัดทุก 1 เดือน และกรณีมีเรื่องร้องเรียน
 - ตรวจสอบวัดความดังเสียงและความสั่นสะเทือน ทุกวันช่วงทำฐานราก หลังจากนั้นตรวจสอบวัดทุก 1 เดือน และกรณีมีเรื่องร้องเรียน
 - ตรวจสอบวัดคุณภาพน้ำทั้งที่ผ่านการบำบัดแล้วทุกเดือน ตลอดระยะเวลาช่วงก่อสร้าง

มาตรการป้องกันและลดผลกระทบสิ่งแวดล้อม
และมาตรการติดตามตรวจสอบผลกระทบสิ่งแวดล้อม

ช่วงเปิดดำเนินการ

1. การจัดการน้ำเสีย
 - ติดตั้งระบบบำบัดน้ำเสียที่มีขนาดและประสิทธิภาพเพียงพอในการรองรับน้ำเสียจากโครงการให้ได้คุณภาพน้ำทิ้งตามเกณฑ์มาตรฐานก่อนระบายออกสู่ท่อระบายน้ำสาธารณะ
2. การจัดการมูลฝอย
 - จัดให้มีที่พักมูลฝอยรวม แยก 4 ประเภท ได้แก่ มูลฝอยย่อยสลายได้ มูลฝอยทั่วไป มูลฝอยอันตราย และมูลฝอยรีไซเคิล โดยนำมูลฝอยรีไซเคิลไปขายหรือส่งปริมาณมูลฝอยที่ต้องกำจัด
 - จัดให้มีที่ระดมนำน้ำเสียจากบริเวณที่พักมูลฝอยรวมเข้าสู่ระบบบำบัดน้ำเสีย
3. การจราจร
 - จัดให้มีที่จอดรถรวมในจำนวนที่เพียงพอตามกฎหมายกำหนด
 - มีป้ายสัญญาณจราจร และจัดเจ้าหน้าที่ดูแลระบบการจราจรให้มีความปลอดภัย
4. ทัศนียภาพและสุนทรียภาพ
 - ดูแลสภาพอาคาร และภายในโครงการให้เป็นระเบียบเรียบร้อย
 - ดูแลต้นไม้ที่ปลูกไว้ตามแบบภูมิสถาปัตย์ และตัดแต่งกิ่ง ทรงพุ่มไม่ให้รกเกินไปสร้างความเดือดร้อนแก่พื้นที่โดยรอบ
5. มาตรการติดตามตรวจสอบผลกระทบสิ่งแวดล้อม
 - ตรวจสอบวัดคุณภาพน้ำทั้งก่อนระบายลงสู่ท่อระบายน้ำสาธารณะทุกเดือน ตลอดระยะเวลาช่วงเปิดดำเนินการ



คิวอาร์โค้ด : แนวทางการควบคุม กำกับ และดูแล ผู้ได้รับใบอนุญาตเป็นผู้มีสิทธิจัดทำรายงานการประเมินผลกระทบสิ่งแวดล้อม
คลีปรีดีโอ จัดทำโดย
สำนักงานนโยบายและแผนทรัพยากรธรรมชาติและสิ่งแวดล้อม

เอกสารประชาสัมพันธ์โครงการ

ศตรา ห้วยหิน

(SASARA HUA HIN)



ที่ตั้งโครงการ : ตำบลหนองแก อำเภอสัตหีบ
จังหวัดประจวบคีรีขันธ์

เหตุผลความจำเป็นและวัตถุประสงค์ของโครงการ :

เพื่อตอบสนองความต้องการทั้งชาวไทย และชาวต่างชาติ ที่ต้องการที่พักอาศัย ในบริเวณอำเภอสัตหีบ จังหวัดประจวบคีรีขันธ์ พร้อมสิ่งอำนวยความสะดวกต่างๆ ภายในโครงการอย่างครบครัน เช่น พื้นที่สีเขียว สระว่ายน้ำ สโมสร ที่จอดรถ และระบบรักษาความปลอดภัยตลอด 24 ชั่วโมง

สภาพพื้นที่โครงการปัจจุบัน : มีสิ่งปลูกสร้าง เป็นอาคาร คสล. สูง 1 ชั้น 1 หลัง

จัดทำโดย



บริษัท เอ็น. เอส. คอนสตรัคชั่น จำกัด
126/196-197 (Zone A) ซ.รามอินทรา 40 แขวงนวลจันทร์ เขตบึงกุ่ม
กรุงเทพมหานคร 10230 โทร 0-2944-6617 แฟกซ์ 0-2944-6618

สาระสำคัญของโครงการ :

โครงการ ศศรา หัวหิน (SASARA HUA HIN) ดำเนินโครงการเป็นอาคารชุดพักอาศัย บนพื้นที่ 5-1-43.6 ไร่ (8,574.4 ตารางเมตร) ภายในโครงการ ประกอบด้วย อาคารสูง 4 ชั้น จำนวน 5 อาคาร มีจำนวนห้องพักรวม 110 ห้อง และอาคารสโมสร สูง 1 ชั้น จำนวน 2 อาคาร พร้อมสิ่งอำนวยความสะดวกต่างๆ เช่น สระว่ายน้ำ สโมสร พื้นที่สีเขียวเพื่อการพักผ่อน ที่จอดรถยนต์ จำนวน 44 คัน และระบบรักษาความปลอดภัยตลอด 24 ชั่วโมง

ระยะเวลารื้อถอนฯ : ประมาณ 15 วัน

ระยะเวลาก่อสร้างฯ : ประมาณ 20 เดือน

สถานที่ที่จะดำเนินการ :

ตำบลหนองแก อำเภอหัวหิน จังหวัดประจวบคีรีขันธ์

ผู้ดำเนินการ : บริษัท ร่วมอิสสระ จำกัด



ที่ตั้งโครงการ

หากท่านต้องการข้อมูลเพิ่มเติม
มีความคิดเห็น หรือข้อเสนอแนะ สามารถติดต่อสอบถามได้ที่

ผู้ประสานงานโครงการ

คุณพรณณา ประคองกลาง โทร. 088-608-7960

บริษัทที่ปรึกษาด้านสิ่งแวดล้อม

คุณชุดิณณณ์ จรรย์ผล

โทร. 097-236-6236 หรือ 0-2944-6617 ต่อ 115

บริษัท เอ็น. เอส. คอนซัลแตนท์ จำกัด

126/196-197 (Zone A) ซ.รามอินทรา 41 แขวงนวลจันทร์

เขตบึงกุ่ม กรุงเทพมหานคร 10230

โทร. 0-2944-6617 / แฟกซ์ 0-2944-6618

e-mail : n_s_consult@hotmail.com

ผลกระทบด้านบวก :

- เพิ่มทางเลือกให้กับกลุ่มลูกค้า ทั้งชาวไทยและชาวต่างชาติ ที่ต้องการที่พักอาศัย ในบริเวณอำเภอหัวหิน จังหวัดประจวบคีรีขันธ์
- ก่อให้เกิดการจ้างงานในพื้นที่ ทั้งในช่วงก่อสร้าง และช่วงเปิดดำเนินโครงการฯ

ผลกระทบหลักด้านลบ :

- ช่วงรื้อถอน และช่วงก่อสร้าง ได้แก่
 - เสียง แรงสั่นสะเทือน และฝุ่นละออง ต่อผู้พักอาศัย และผู้เข้ามาใช้บริการในบริเวณใกล้เคียงโครงการฯ
 - ทัศนียภาพระหว่างการรื้อถอน และการก่อสร้างฯ
- ช่วงเปิดดำเนินการ ได้แก่
 - การจราจร มลพิษ และน้ำเสียที่เพิ่มขึ้น

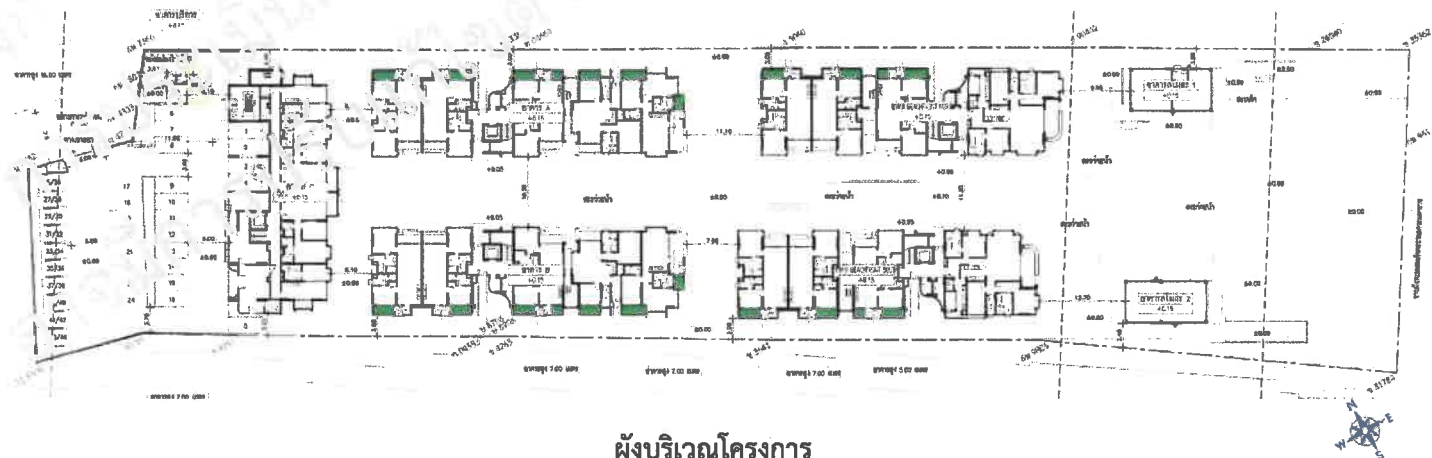

ผังบริเวณโครงการ

Preventive and monitoring mitigation measures for environmental impact assessment

During demolition (about 15 days)

1. Set the time for demolition, Monday - Saturday during 8.00-17.00 .
2. Provide a temporary fence, at least 6 meters tall.
3. Provide compensation or reparation of any damaged building caused by demolition activities.

During construction

1. Scenery

- Build a site fence of at least 3-6 meters tall surrounding the construction site and use cover materials on the building during construction.

2. Noise, vibration, and air quality

- Limit the work that causes loud noise and vibration Monday - Saturday to be during 08.00 – 17.00.
- Provide compensation or reparation of any damaged building caused by construction activities.

3. Life and asset securities

- Appoint a foreman to ensure good behavior of construction workers. If there is any complaint, the project owner will immediately provide solutions.

4. Transportation

- No transportation of construction materials during morning and evening rush hours.
- Provide covers for transported trucks to prevent material falls.
- Wash wheels every time before exiting the project site.

5. Environmental monitoring measures

- Measure TSP, PM-10, noise, and vibration the day that foundation and piling are conducted.
- Measure treated water quality and then monthly during the construction period.

During operation

1. Wastewater management

- Install wastewater treatment units to provide treated quality that pass the water quality standards.

2. Solid waste management

- Provide garbage facility to separate 4 types of wastes: degradable, general, hazardous and recyclable.
- Provide wastewater collection pipe from the garbage facility to wastewater treatment system.

3. Traffic

- Provide a number of car parks that comply with the law.
- Provide traffic signs and staff to ensure safety.

4. Scenery and aesthetics

- Provide good conditions of the project site and trees as originally designed.

5. Environmental monitoring measures

- Measure treated water quality monthly during the operation period.

SASARA HUA HIN



Site location : Nong kae, Hua Hin, Prachuap khiri khan.

Rationale and objectives of the project :

provide a residential option for Thai and foreign who looking for Residence in Hua Hin along with facilities such as swimming pool, clubhouse, green resting area, and parking for 44 cars and 24-hour security system.

Existing land use : There is 1 storey 1 building in the project area

Created by



N.S. CONSULTANT Company limited.

126/196-197 (Zone A) Soi Ram Intra 40, Nuanchan, Bungkum, Bangkok, 10230 Thailand.

Tel : 0-2944-6617 Fax : 0-2944-6618 e-mail : ns_consult@hotmail.com

Project description :

SASARA HUA HIN Project be operate as a condominium on land size 5-1-43.6 Rai (8,574.4 squar meters).

The project consists of 4 floors 5 buildings with 110 rooms and 1 floor 2 buildings clubhouse. Facilities include swimming pool, green resting area, and parking for 44 cars and 24-hour security system.

Demolition duration : about 15 days

Construcrion duration : about 20 months

Site location : Nong kae, Hua Hin, Prachuap khiri khan.

Owner : Ruam Issara company limited.

If you have any questions or
need more information, please contact

Project contacts

Miss Pannapa Prakongklang Tel. 088-608-7960

EIA Consultant company

Miss Chutimon Chanyapol
Tel. 097-236-6236 or 0-2944-6617 ext 116

N.S. CONSULTANT Company limited.
126/196-197 (Zone A) Soi Ram Intra 40,
Nuanchan, Bungkum, Bangkok, 10230 Thailand.
Tel : 0-2944-6617 Fax : 0-2944-6618
e-mail : ns_consult@hotmail.com

Positive impact :

- Provide a residential option for thai and foreign residents, and offer job hiring both during the construction and operation periods.

Negative impact :

- During the demolition and construction periods
 - noise, vibration and dust that may disturb residents and commuters nearby the project site.
 - Unpleasant scenery during demolition and construction.
- During the operation periods
 - Increased traffic, waste and sewage.



Site location



Lay out plan



บริษัท เอ็น. เอส. คอนซัลแทนท์ จำกัด
N.S. CONSULTANT CO., LTD.

TEL : 0-2944-6617 FAX : 0-2944-6618
WWW : nsconsultgroup.com , E-mail : ns_consult@hotmail.com

126/196-197 (ZONE A) ซอยรามอินทรา 40
แขวงจตุจักร เขตจตุจักร กรุงเทพมหานคร 10230
126/196-197 (ZONE A) SOI RAM INTTRA 40, NUANCHAN,
BUENKUM, BANGKOK. 10230

ที่ วช.๐๒/๖๓-๓๗/๔๖

สำเนา

๒๑ ธันวาคม ๒๕๖๓

เรื่อง ขอนำส่งเอกสารประชาสัมพันธ์โครงการ ศศรา หัวหิน (SASARA HUA HIN)

เรียน ท่านเจ้าอาวาสวัดบ้านโชนา ๑/๑๑

สิ่งที่ส่งมาด้วย เอกสารประชาสัมพันธ์โครงการ ศศรา หัวหิน (SASARA HUA HIN)

จำนวน ๑ ชุด

เนื่องด้วย บริษัท เอ็น. เอส. คอนซัลแทนท์ จำกัด ผู้มีสิทธิทำรายงานเกี่ยวกับการศึกษาและมาตรการป้องกัน และแก้ไขผลกระทบกระเทือนต่อคุณภาพสิ่งแวดล้อม จากคณะกรรมการสิ่งแวดล้อมแห่งชาติ ตามใบอนุญาตเลขที่ ๒๑/๒๕๖๒ ได้รับศึกษาและจัดทำรายงานการประเมินผลกระทบสิ่งแวดล้อมโครงการ ศศรา หัวหิน (SASARA HUA HIN) ของบริษัท ร่วมอิสสระ จำกัด ตั้งอยู่ที่ ตำบลหนองแก อำเภอหัวหิน จังหวัดประจวบคีรีขันธ์ บนพื้นที่ ๕-๑-๔๓.๖ ไร่ (๘,๕๗๔.๔ ตารางเมตร) โดยดำเนินโครงการเป็นอาคารชุดพักอาศัย ประกอบด้วย อาคารสูง ๔ ชั้น จำนวน ๕ อาคาร มีจำนวนห้องพักรวม ๑๑๐ ห้อง อาคารสโมสร สูง ๑ ชั้น จำนวน ๒ อาคาร และที่จอดรถยนต์ จำนวน ๔๔ คัน ซึ่งโครงการนี้อยู่ระหว่างการศึกษาและจัดทำรายงานการประเมินผลกระทบสิ่งแวดล้อมเพื่อเสนอต่อ สำนักงานนโยบายและแผนทรัพยากรธรรมชาติและสิ่งแวดล้อม ดำเนินการตามขั้นตอนการพิจารณารายงานฯ โดยในการจัดทำรายงานฯ ดังกล่าวต้องมีการประชาสัมพันธ์โครงการให้ประชาชนในพื้นที่ศึกษาระยะ ๑ กิโลเมตร รอบพื้นที่โครงการรับทราบข้อมูลก่อนสำรวจความคิดเห็นของประชาชน ตามขั้นตอนการดำเนินงานเรื่องการมีส่วนร่วมของประชาชน

ในการนี้ สถานที่ของท่านอยู่ในระยะ ๑๐๐ เมตรจากพื้นที่โครงการ บริษัทที่ปรึกษาฯ จึงขอส่งเอกสารประชาสัมพันธ์ของโครงการ ศศรา หัวหิน (SASARA HUA HIN) ดังรายละเอียดตามสิ่งที่ส่งมาด้วย เพื่อเป็นข้อมูลประกอบการรับทราบแก่ท่าน และบุคลากรในสถานที่ของท่าน ก่อนเข้ามาขอความอนุเคราะห์และสำรวจความคิดเห็นจากท่านอีกครั้งตามขั้นตอนการดำเนินงานเรื่องการมีส่วนร่วมของประชาชนต่อไป

จึงเรียนมาเพื่อโปรดทราบ

ผู้รับเอกสาร

ลายเซ็น.....

ชื่อ-นามสกุล (ตัวบรรจง).....

ตำแหน่ง.....

เบอร์โทรศัพท์ติดต่อ.....

หมายเหตุ : ติดต่อประสานงานกับคุณชุตินันท์ จรรย์ผล ที่เบอร์โทร ๐-๒๙๔๔-๖๖๑๗ ต่อ ๑๑๖ หรือ ๐๙-๗๒๓๖-๖๒๓๖

โทรสาร ๐-๒๙๔๔-๖๖๑๘ และ E-mail : ns_consult@hotmail.com
ที่ปรึกษาและออกใบประเมินระบบด้านสิ่งแวดล้อม



ภาคผนวก 6

เอกสารใบอนุญาตประกอบวิชาชีพวิศวกรรมควบคุม



๔๘๗/๑ ซอยรามคำแหง ๓๙ (เทพลีลา ๑) แขวงพลับพลา
เขตวังทองหลาง กรุงเทพมหานคร ๑๐๓๑๐ สายด่วน ๑๓๐๓
โทรสาร ๐-๒๙๓๕-๖๖๙๕, ๐-๒๙๓๕-๖๖๙๗
www.coe.or.th

ที่ D-COE๙๐๐๖๗/๒๕๖๕

หนังสือรับรอง

หนังสือรับรองฉบับนี้ให้ไว้เพื่อรับรองว่า นายประภาส แก้วจำรัส เลขทะเบียนใบอนุญาต
สย.๑๐๗๗๒ เป็นผู้ได้รับใบอนุญาตประกอบวิชาชีพวิศวกรรมควบคุม ระดับสามัญวิศวกร สาขาวิศวกรรม
โยธา ได้รับใบอนุญาตครั้งแรกตั้งแต่วันที่ ๓๐ ตุลาคม ๒๕๕๖ ใบอนุญาตประกอบวิชาชีพวิศวกรรมควบคุม
ฉบับปัจจุบันออกให้ตั้งแต่วันที่ ๓๐ ตุลาคม ๒๕๖๑ ถึง ๒๙ ตุลาคม ๒๕๖๖ ขณะนี้ไม่ได้ถูกพักใช้หรือเพิก
ถอนใบอนุญาตประกอบวิชาชีพวิศวกรรมควบคุม

ให้ไว้ ณ วันที่ ๒๖ เมษายน ๒๕๖๕



สภาวิศวกร

หมายเหตุ หนังสือฉบับนี้ให้ใช้ภายใน ๑๒๐ วัน นับแต่วันที่ออกหนังสือ

ข้อมูลสรุปตามที่ระบุไว้ในคำขอหนังสือรับรองนี้

ประเภทงาน งานควบคุมการสร้างหรือการผลิต

งานที่รับผิดชอบ ก่อสร้าง

สิ่งปลูกสร้าง (1) อาคาร ค.ส.ล. 4 ชั้น จำนวน 5 หลัง (2) อาคาร ค.ส.ล. 1 ชั้น จำนวน 2 หลัง

ชนิด (3) อาคาร ค.ส.ล. 1 ชั้น จำนวน 1 หลัง

เจ้าของ บริษัท ร่วมอิสสระ จำกัด

รายละเอียดเพิ่มเติม โปรดตรวจสอบตาม QR CODE ท้ายหนังสือรับรองฉบับนี้

คำเตือน : หนังสือรับรองฉบับนี้พิมพ์จากต้นฉบับที่เป็นไฟล์อิเล็กทรอนิกส์ ภายใต้การรับรอง Digital Certificate



หนังสือแสดงความยินยอมของผู้ควบคุมงานตามมาตรา ๒๙ วรรคหนึ่ง
หรือผู้ควบคุมงานคนใหม่ตามมาตรา ๓๐ วรรคสอง

เขียนที่ 46/47 ม.6 ต.กรร อ.กรร จ.กรร

วัน 4 เมษายน ๒๕๖5
เดือน พ.ศ.

ซึ่งเป็นผู้เตรียบใบอนุญาตให้เป็น

☒ ผู้ประกอบวิชาชีพวิศวกรรมควบคุมตามกฎหมายว่าด้วยวิศวกร

☐ ผู้ประกอบวิชาชีพสถาปัตยกรรมควบคุมตามกฎหมายว่าด้วยสถาปนิก

ประเภท วิศวกร สาขา วิศวกร/ก่อสร้าง แขนง วิศวกร/ก่อสร้าง

ระดับ วิศวกร ตามใบอนุญาตเลขทะเบียน ๗๖.10772 และขณะนี้ไม่ได้ถูกเพิก

ถอนใบอนุญาตให้ประกอบวิชาชีพดังกล่าว ยินยอมเป็นผู้ควบคุมงาน ตาม

☐ คำขออนุญาตของ.....

ลงวันที่.....เดือน.....พ.ศ..... / ใบอนุญาตตามแบบ อ..... เลขที่...../

ลงวันที่.....เดือน.....พ.ศ.....

☐ ใบอนุญาตตามแบบ อ.เลขที่...../.....ลงวันที่.....เดือน.....พ.ศ.....

แทนผู้ควบคุมงานคนเดิมซึ่งได้รับใบอนุญาต ได้บอกเลิกมิให้เป็นผู้ควบคุมงานไปแล้ว/ ผู้ควบคุมงานคนเดิมได้บอก

เลิกการเป็นผู้ควบคุมงานไปแล้ว เพื่อทำการ.....ที่บ้านเลขที่.....ตรอก/ซอย.....

ถนน.....หมู่ที่.....ตำบล/แขวง.....อำเภอ/เขต.....

จังหวัด.....รหัสไปรษณีย์.....เป็นอาคาร

(๑) ชนิด ครัว 4 ชั้น จำนวน 5 หน่วย เพื่อใช้เป็นที่พักอาศัย

พื้นที่อาคาร/ ความยาว 9850 ตร.ม. โดยมีที่จอดรถ ที่กลับรถ และทางเข้าออกของรถ จำนวน.....คัน

(๒) ชนิด ครัว 1 ชั้น จำนวน 3 หน่วย เพื่อใช้เป็นอาคารจอดรถ/รถจักรยานยนต์

พื้นที่อาคาร/ ความยาว..... โดยมีที่จอดรถ ที่กลับรถ และทางเข้าออกของรถ จำนวน.....คัน

BESCH CLUB = 75 ตร.ม., Pool CLUB = 75 ตร.ม., ต.ม. 13.46 ตร.ม.

(๓) ชนิด.....จำนวน.....เพื่อใช้เป็น.....

พื้นที่อาคาร/ ความยาว..... โดยมีที่จอดรถ ที่กลับรถ และทางเข้าออกของรถ จำนวน.....คัน

และขณะนี้การก่อสร้าง/ การดัดแปลง/ การรื้อถอน/ การเคลื่อนย้ายอาคาร ได้ดำเนินการไปแล้ว
ดังนี้

ตามแผนผังบริเวณ แบบแปลน รายการประกอบแบบแปลน และรายการคำนวณ ที่ยื่นคำขอ
อนุญาต/ ที่ได้รับใบอนุญาตข้างต้น

โดยข้าพเจ้าจะควบคุมงานตั้งแต่วันที่ 22 เดือน เมษายน พ.ศ. 2565 จนกว่าจะทำการ
ก่อสร้าง แล้วเสร็จ

ข้าพเจ้าได้แนบเอกสารหลักฐานต่างๆ มาพร้อมกับคำขอนี้ด้วยแล้ว ดังนี้

๑. สำเนาใบอนุญาตเป็นผู้ประกอบวิชาชีพวิศวกรรมควบคุมหรือผู้ประกอบวิชาชีพสถาปัตยกรรม
ควบคุม จำนวน 1 ฉบับ

๒. หนังสือรับรองการได้รับอนุญาตให้เป็นผู้ประกอบวิชาชีพวิศวกรรมควบคุมหรือผู้ประกอบ
วิชาชีพสถาปัตยกรรมควบคุม ที่ออกโดยสภาวิศวกรหรือสภาสถาปนิก แล้วแต่กรณี จำนวน 1 แผ่น

เพื่อเป็นหลักฐาน ข้าพเจ้าได้ลงลายมือชื่อไว้เป็นสำคัญ

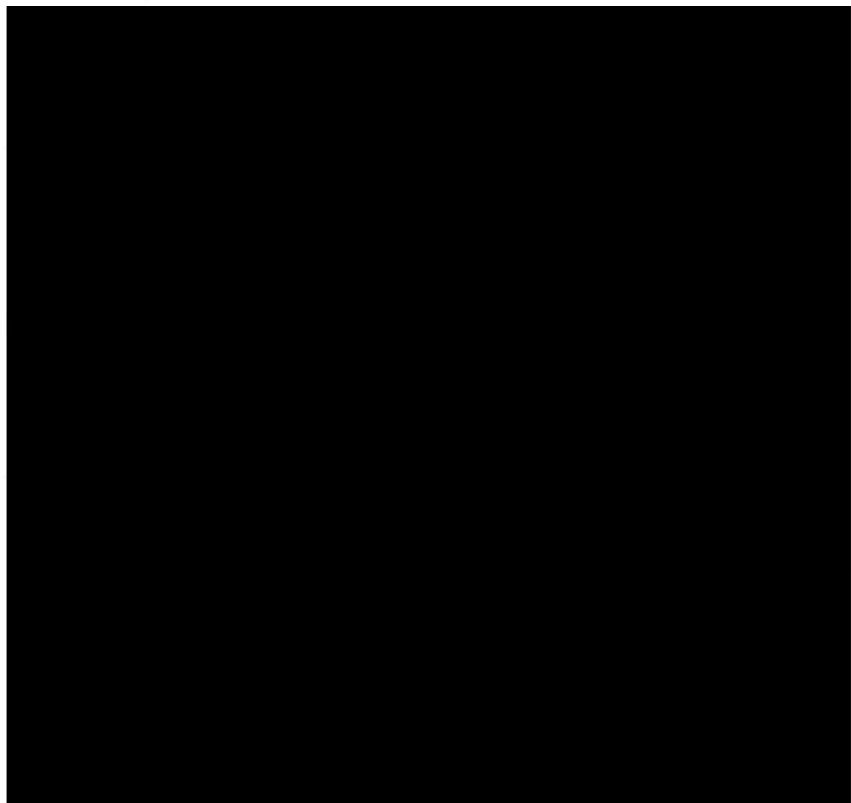



ภาคผนวก 7

ขั้นตอนการแก้ไขปัญหในกรณีมีข้อร้องเรียน



ภาคผนวก 8

กรมธรรม์ประกันภัย



ตารางกรมธรรม์ประกันภัยความเสียหายทุกชนิดของผู้รับเหมาก่อสร้าง
CONTRACTOR ALL RISKS INSURANCE POLICY SCHEDULE

ชำระอากรแล้ว
ต้นฉบับ

Policy No. 14019-114-220002942

โครงการ : งานเสาเข็ม, อาคารพักอาศัยสูง 4 ชั้น จำนวน 5 อาคาร และงานอื่นๆ ที่เกี่ยวข้องตามสัญญาว่าจ้าง

ชื่อผู้เอาประกันภัย : บริษัท ร่วมอิสสระ จำกัด
2922/196 อาคารชาญอิสสระ ทาวเวอร์ 2 ชั้น 10 ถ.เพชรบุรีตัดใหม่
แขวงบางกะปิ เขตห้วยขวาง กรุงเทพมหานคร 10310
ในฐานะผู้ว่าจ้าง, เจ้าของโครงการ และ/หรือ ผู้รับเหมาหลัก
และ/หรือ ผู้รับเหมาช่วงรายอื่นๆ และ/หรือ บริษัทที่ปรึกษา และ/หรือ วิศวกรที่ปรึกษา

สถานที่ทำการก่อสร้าง : บม. โฉนดที่ดิน เลขที่ จ.15315, จ.2487, จ.2488, จ.23441, จ.23442, จ.23443
และถนนการจ่ายอม จ.1944, จ.2935, จ.2936, จ.2938, จ.2940, จ.2941 และ จ.2943
อำเภอหัวหิน จังหวัดประจวบคีรีขันธ์

ผู้รับประกัน : บริษัท เมืองไทยประกันชีวิต จำกัด (มหาชน) ตามภาระผูกพัน

Whereas the Insured named in the Schedule hereto has made to **DHIPAYA INSURANCE PUBLIC COMPANY LIMITED**

(hereinafter called "the Insurers") a written proposal by completing a Questionnaire which together with any other statements made in writing by the Insured for the purpose of this Policy is deemed to be Incorporated herein,

Now this Policy witnesses that in consideration of the Insured having paid to the Insurers the premium mentioned in the Schedule the Insurers will indemnify the Insured in the manner and to the extent hereinafter provided.

Provided always that the due observance and fulfilment of the terms, conditions and exceptions of this Policy in so far as they relate to anything to be done or compiled with by the Insured and the truth of the statements and answers in the proposal(s) shall be conditions precedent to the right of the Insured to recover hereunder,

The Schedule and the Section(s) shall be deemed to be Incorporated in and form part of this Policy and the expression 'this Policy' wherever used in this contract shall be read as including the Schedule and the Section(s). Any word or expression to which a specific meaning has been attached in any part of this Policy or of the Schedule or of the Section(s) shall bear such meaning wherever it may appear.

CONTRACTOR ALL RISKS INSURANCE POLICY SCHEDULE

Insured : บริษัท ร่วมอิสสระ จำกัด และ/หรือ อื่นๆ ตามเอกสารแนบ			Policy No. 14019-114-220002942		
Section I Building and Civil Engineering Works 1 10 Contract Works (Permanent and Temporary Works, including all materials to be incorporated therein) 11 Materials or items supplied by the Principal 2 Construction Equipment 3 Construction Machinery and stationary plant 4 Clearance of Debris (Limit of Indemnity) 5 Architects',Surveyors' and Consulting Engineers' fees necessarily incurred by the Insured with the consent of the Insurers in the reinstatement or replacement of the property insured by Items 1, 2 or 3 destroyed or damaged by any of the perils hereby insured against 6 Principal's Existing Structures/Property Total Sum Insured			Sum Insured 323,371,222.00 บาท ตามเอกสารแนบ ไม่คุ้มครอง ไม่คุ้มครอง ตามเอกสารแนบ ตามเอกสารแนบ ไม่คุ้มครอง 323,371,222.00 บาท		
Excess 1 Contract Works, Construction Equipment in respect of each and every occurrence for loss or damage arising out of 10 earthquake, storm, hurricane, cyclone, subsidence, landslide, collapse, any water damage 11 any other cause 2 Construction Machinery in respect of each and every occurrence for loss or damage arising out of 20 earthquake, storm, hurricane, cyclone, subsidence, landslide, collapse, any water damage 21 any other cause 3 Principal's Existing Structures/Property in respect of each and every occurrence for loss or damage arising out of 30 earthquake, storm, hurricane, cyclone, subsidence, landslide, collapse, any water damage 31 any other cause			the first ตามเอกสารแนบ the first ตามเอกสารแนบ the first N/A the first N/A the first N/A the first N/A		
Section II Machinery Erection 1 Property to be erected, including Freight, Customs Duties and Dues, and Costs of Erection 2 Erection Machinery and Tools 3 Clearance of Debris Total Sum Insured			Sum Insured รวมอยู่ใน Section I แล้ว ไม่คุ้มครอง ตามเอกสารแนบ .		
Excess 1 Property to be erected : in respect of each and every occurrence 10 during erection 11 during testing 2 Erection Machinery and Tools : in respect of each and every occurrence for loss or damage arising out of any cause			the first ตามเอกสารแนบ the first ตามเอกสารแนบ the first N/A		
Section III Third Party Liability 1 Limit of indemnity in respect of any one accident or series of accidents arising out of one event 10 for bodily injury 11 for property damage Total limit of indemnity under this Policy			Sum Insured ไม่เกิน 40,000,000.- บาท ต่อครั้งและทุกครั้งที่ตลอด ระยะเวลาเอาประกันภัย .		
Excess 1 In respect of each and occurrence for 10 bodily injury/death 11 loss of or damage to property			the first ไม่หัก the first 30,000.00 บาท		
Period of Insurance 914 days Section I เริ่มวันที่ 25 เมษายน 2565 เวลา 00:01 น. สิ้นสุดวันที่ 25 ตุลาคม 2567 เวลา 24:00 น. plus 24 month/s maintenance Section II เริ่มวันที่ 25 เมษายน 2565 เวลา 00:01 น. สิ้นสุดวันที่ 25 ตุลาคม 2567 เวลา 24:00 น. plus 24 month/s maintenance Section III เริ่มวันที่ 25 เมษายน 2565 เวลา 00:01 น. สิ้นสุดวันที่ 25 ตุลาคม 2567 เวลา 24:00 น. plus 24 month/s maintenance					
Premium (Baht) Section I 316,904.00 บาท Stamp duty 1,268.00 บาท Value Added Tax 22,272.04 บาท Total 340,444.04 บาท Section II รวมอยู่ด้วยแล้ว Stamp duty รวมอยู่ด้วยแล้ว Value Added Tax รวมอยู่ด้วยแล้ว Total รวมอยู่ด้วยแล้ว Section III รวมอยู่ด้วยแล้ว Stamp duty รวมอยู่ด้วยแล้ว Value Added Tax รวมอยู่ด้วยแล้ว Total รวมอยู่ด้วยแล้ว					
Agreement made on 25 เมษายน 2565			Policy issued on 27 กรกฎาคม 2565		
<input type="checkbox"/> Agent			<input checked="" type="checkbox"/> Broker บริษัท ฮาวเด็น แมกซ์ อินชัวรันส์ โบรกเกอร์ จำกัด License No. ๖๐๐๒๑/๒๕๕๒		

As evidence the Company has caused this policy to be duly authorized persons and the Company's stamp to be affixed at its office.

ผู้จัดทำ rattanab
Prepared by

ผู้ตรวจสอบ daungrudee
Checked by

(สำหรับลูกค้า)



เอกสารแนบท้ายนี้เป็นส่วนหนึ่งของกรมธรรม์เลขที่ 14019-114-220002942
ATTACHING TO AND FORMING A PART OF THE POLICY NO.

1

เป็นที่ตกลงและเข้าใจกันว่า ถ้าข้อความใดในเอกสารนี้ขัดหรือแย้งกับข้อความที่ปรากฏในกรมธรรม์ประกันภัยนี้ ให้ถือข้อความตามที่ปรากฏในเอกสารนี้บังคับแทน :-
Notwithstanding anything contained in the policy to the contrary, it is hereby noted and agreed that the following specification prevails :-

ประเภทกรมธรรม์ : การเสี่ยงภัยทุกชนิดจากการก่อสร้าง

ชื่อผู้เอาประกันภัย : บริษัท ร่วมอิสสระ จำกัด ในฐานะผู้ว่าจ้าง, เจ้าของโครงการ และ/หรือ ผู้รับเหมาหลัก
และ/หรือ ผู้รับเหมาช่วงรายอื่นๆ และ/หรือ บริษัทที่ปรึกษา และ/หรือ วิศวกรที่ปรึกษา

ชื่อ-ที่อยู่ ในใบกำกับภาษี : บริษัท อัลลายแอนซ์ คอร์ป จำกัด สำนักงานใหญ่
203 หมู่ 7 ตำบลศรีสุนทร อำเภอถลาง จังหวัดภูเก็ต 83110
เลขประจำตัวผู้เสียภาษี : 0835556003338

บริษัท จี.เอ็ม.อี. จำกัด สำนักงานใหญ่
55/99 หมู่ที่ 6 ตำบลบ้านใหม่ อำเภอปากเกร็ด จังหวัดนนทบุรี 11120
เลขประจำตัวผู้เสียภาษี : 0105548112723

บริษัท เอเซียผลิตภัณฑ์คอนกรีต (1993) จำกัด สำนักงานใหญ่
13/4 หมู่ที่ 2 ถนนบ้านแพ้ว-นครปฐม ตำบลชัยมงคล อำเภอเมืองสมุทรสาคร
จังหวัดสมุทรสาคร 74000
เลขประจำตัวผู้เสียภาษี : 0745536001322

สถานที่ทำการก่อสร้าง : บน โฉนดที่ดิน เลขที่ จ.15315, จ.2487, จ.2488, จ.23441, จ.23442, จ.23443
และถนนการะจำยอม จ.1944, จ.2935, จ.2936, จ.2938, จ.2940, จ.2941 และ จ.2943
อำเภอหัวหิน จังหวัดประจวบคีรีขันธ์

ขอบข่ายของงาน : งานเสาเข็ม, อาคารพักอาศัยสูง 4 ชั้น จำนวน 5 อาคาร, อาคาร Beach Club, Pool Club,
ที่จอดรถ, สระว่ายน้ำ, สระน้ำ, ลานกลางแจ้ง, และสวนรอบโครงการ พร้อมด้วย งานเสาเข็ม
งานฐานราก งาน โครงสร้าง งานสถาปัตยกรรม งานตกแต่ง งานระบบไฟฟ้า ระบบประปา
ระบบสื่อสาร ระบบปรับอากาศ ระบบระบายอากาศ ระบบลิฟท์ ระบบดับเพลิง ระบบ



เอกสารแนบท้ายนี้เป็นส่วนหนึ่งของกรมธรรม์เลขที่ 14019-114-220002942
ATTACHING TO AND FORMING A PART OF THE POLICY NO.

2

เป็นที่ตกลงและเข้าใจกันว่า ถ้าข้อความใดในเอกสารนี้ขัดหรือแย้งกับข้อความที่ปรากฏในกรมธรรม์ประกันภัยนี้ ให้ถือข้อความตามที่ปรากฏในเอกสารนี้บังคับแทน :-
Notwithstanding anything contained in the policy to the contrary, it is hereby noted and agreed that the following specification prevails :-

สาธารถุภคกต่าง ๆ และงานอ่น ๆ ที่เกอวข้องตามสัญญาว่าจ้าง

ระยะเวลาเอาประกันภัย : 30 เดือน เรอวันท่ 25 เมษายน 2565 ถึง วันท่ 25 ตุลาคม 2567
(รวมระยะเวลาทดสอบ 4 สัปดาห์) และบวกระยะเวลาบำรุงรักษา 24 เดือน

ส่วนท่ 1 ประกันภัยการก่อสร้าง

ความเสอหายของทรัพย์สินท่เอาประกันภัย จากอุบัติเหตุหรือเหตุการณ์อ่น ไม่อาจคาดหมายได้
หรือด้วยสาเหตุใดก็ตามท่ไม่ได้ระบุไว้ในข้อยกเว้นเฉพาะส่วน และข้อยกเว้นท่วไป
จนเป็นเหตุให้ทรัพย์สินน่นต้อง ได้รับการซ่อมแซมหรือเปลอียนใหม่ บริษัทจะชดใช้

ค่าสินไหมทดแทนแก่ผู้เอาประกันภัยสำหรับความเสอหายดังกล่าวแต่ไม่เกินจำนวนเงิน
เอาประกันภัย ภัยท่คุ้มครอง ไฟไหม้ ฟ้าผ่า ภัยระเบิด ภัยน้ำท่วม ภัยลมพายุ ภัยแผ่นดินไหว
ภัยลูกเห็บ ภัยธรรมชาติต่างๆ ดินทรุด ดินพังทลาย ดินถล่ม ดินเคลือ่นตัว ภัยเนื่องจากน้ำ
ภัยจากขยวดยานพาหนะ ภัยโจกรรม ลักทรัพย์ และอุบัติเหตุต่างๆท่ไม่ได้คาดหมาย เป็นต้น

ส่วนท่ 2 การติดตั้งเครื่องจักร/งานติดตั้งระบบต่างๆ

ความเสอหายของทรัพย์สินท่เอาประกันภัย จากอุบัติเหตุหรือเหตุการณ์อ่น ไม่อาจคาดหมายได้
หรือด้วยสาเหตุใดก็ตามท่ไม่ได้ระบุไว้ในข้อยกเว้นเฉพาะส่วน และข้อยกเว้นท่วไป จนเป็น
เหตุให้ทรัพย์สินน่นต้อง ได้รับการซ่อมแซมหรือเปลอียนใหม่ บริษัทจะชดใช้ค่าสินไหมทดแทน
แก่ผู้เอาประกันภัยสำหรับความเสอหายดังกล่าวแต่ไม่เกินจำนวนเงินเอาประกันภัย

จำกัดความคุ้มครองภัยน้ำท่วม สำหรับงานส่วนท่ 1 และ ส่วนท่ 2

ความเสอหายของงานตามสัญญาโดยมีสาเหตุมาจาก ภัยน้ำท่วม
จำกัดวงเงิน ไม่เกิน 30,000,000 บาทต่อเหตุการณ์แต่ละครั้งและตลอดระยะเวลาเอาประกันภัย



เอกสารแนบท้ายนี้เป็นส่วนหนึ่งของกรมธรรม์เลขที่ 14019-114-220002942
ATTACHING TO AND FORMING A PART OF THE POLICY NO.

3

เป็นที่ตกลงและเข้าใจกันว่า ถ้าข้อความใดในเอกสารนี้ขัดหรือแย้งกับข้อความที่ปรากฏในกรมธรรม์ประกันภัยนี้ ให้ถือข้อความตามที่ปรากฏในเอกสารนี้บังคับแทน :-
Notwithstanding anything contained in the policy to the contrary, it is hereby noted and agreed that the following specification prevails :-

ส่วนที่ 3 ความรับผิดชอบบุคคลภายนอก

ค่าสินไหมทดแทนในนามของผู้เอาประกันภัย สำหรับความสูญเสีย หรือความเสียหาย อันเกิด
แก่บุคคลภายนอกตามจำนวนเงินซึ่งผู้เอาประกันภัยต้องรับผิดชอบตามกฎหมาย สำหรับ

- 1) การบาดเจ็บทางร่างกายหรือการเสียชีวิตหรือความเจ็บป่วยอันเกิดแก่บุคคลภายนอก
อันเนื่องจากอุบัติเหตุ
- 2) ความสูญเสียหรือความเสียหายต่อทรัพย์สินของบุคคลภายนอก อันเนื่องจากอุบัติเหตุ
ซึ่งเกิดขึ้นในระหว่างระยะเวลาเอาประกันภัยโดยมีความเกี่ยวข้องโดยตรงกับการ
ปฏิบัติงานตามสัญญาว่าจ้างที่ได้เอาประกันภัยไว้ และเกิดขึ้น ณ สถานที่ทำการก่อสร้าง
หรือในบริเวณที่ติดกันกับสถานที่ดังกล่าว

จำนวนเงินเอาประกันภัย : ส่วนที่ 1 ประกันภัยการก่อสร้าง

- 1) ก) งานก่อสร้าง (งานถาวรและชั่วคราว รวมทั้งวัสดุที่จะนำไปประกอบเป็นส่วนหนึ่ง
ของงาน) 323,371,222 บาท
ข) วัสดุหรือสิ่งของต่างๆ ซึ่งผู้เป็นเจ้าของงานจัดหาให้ รวมอยู่ใน 1) ก)
- 2) เครื่องมือเครื่องใช้ในการก่อสร้าง ไม่คุ้มครอง
- 3) เครื่องจักรที่ใช้ในการก่อสร้าง และเครื่องจักรที่ติดตั้งอยู่ประจำที่ ไม่คุ้มครอง
- 4) การขนย้ายซากทรัพย์สิน 40,000,000 บาท ต่อครั้งและตลอดระยะเวลาประกันภัย
- 5) ค่าสถาปนิก คำนวณสำรวจ ค่าวิศวกรที่ปรึกษา ที่ผู้เอาประกันภัยจำเป็นต้องจ่าย
ด้วยความเห็นชอบของบริษัท เพื่อสร้างขึ้นใหม่หรือเปลี่ยนแทนทรัพย์สินตาม
ข้อ 1, 2 หรือ 3 ที่ให้เกิดความสูญเสียหรือเสียหายจากภัยที่ได้รับความคุ้มครอง
40,000,000 บาท ต่อครั้งและตลอดระยะเวลาประกันภัย
รวมทั้งสิ้น 323,371,222 บาท

ส่วนที่ 2 การติดตั้งเครื่องจักร/งานติดตั้งระบบต่างๆ

- 1) ทรัพย์สินที่จะทำการติดตั้ง ซึ่งรวมทั้งค่าระวางขนส่ง, ค่าภาษีศุลกากร, ค่าธรรมเนียมต่างๆ
ตลอดจนค่าใช้จ่ายในการติดตั้ง รวมอยู่ใน ส่วนที่ 1



เอกสารแนบท้ายนี้เป็นส่วนหนึ่งของกรมธรรม์เลขที่ 14019-114-220002942

ATTACHING TO AND FORMING A PART OF THE POLICY NO.

4

เป็นที่ตกลงและเข้าใจกันว่า ถ้าข้อความใดในเอกสารนี้ขัดหรือแย้งกับข้อความที่ปรากฏในกรมธรรม์ประกันภัยนี้ ให้ถือข้อความตามที่ปรากฏในเอกสารนี้บังคับแทน :-
Notwithstanding anything contained in the policy to the contrary, it is hereby noted and agreed that the following specification prevails :-

- 2) เครื่องจักรกลและเครื่องมือที่ใช้ในการก่อสร้าง ไม่คุ้มครอง
- 3) การขนย้ายซากทรัพย์ รวมอยู่ใน ส่วนที่ 1 ข้อที่ 4
รวมทั้งสิ้น รวมอยู่ใน ส่วนที่ 1

ส่วนที่ 3 ความรับผิดชอบบุคคลภายนอก

- 1) ความรับผิดชอบต่ออุบัติเหตุแต่ละครั้ง หรือต่ออุบัติเหตุที่เกิดขึ้นหลายครั้งซึ่งถือเป็นเหตุการณความสูญเสียเดียวกัน
ก) สำหรับการบาดเจ็บทางร่างกาย หรือการเสียชีวิต หรือความเจ็บป่วย
40,000,000 บาท ต่อครั้งและตลอดระยะเวลาประกันภัย
ข) สำหรับความสูญเสียหรือความเสียหายต่อทรัพย์สิน
รวมอยู่ใน ข้อที่ 1 ก)
- 2) ความรับผิดชอบสูงสุดตลอดระยะเวลาเอาประกันภัย
40,000,000 บาท ต่อครั้งและตลอดระยะเวลาประกันภัย

ความเสียหายส่วนแรก : ผู้เอาประกันภัยต้องรับผิดชอบต่อความเสียหายส่วนแรกดังนี้

ส่วนที่ 1 ประกันภัยการก่อสร้าง

- 1) งานก่อสร้าง และเครื่องมือเครื่องใช้ในการก่อสร้างสำหรับเหตุการณ์ที่เกิดขึ้นแต่ละครั้ง และทุกครั้ง สำหรับความเสียหายอันเกิดจาก
ก) แผ่นดินไหว, พายุ, พายุเฮอริเคน, พายุหมุนไซโคลน, ภัยน้ำท่วม, ภัยลูกเห็บ,
ดินทรุด, ดินพังทลาย, ดินถล่ม, ดินเคลื่อนตัว, ภัยเนื่องจากน้ำ,
ระยะบำรุงรักษา, การออกแบบผิดพลาด(DE3), ขณะทำการติดตั้ง, ขณะทดสอบ
10% ของความเสียหายแต่ไม่น้อยกว่า 40,000 บาท แล้วแต่จำนวนใดจะสูงกว่ากัน
ข) สาเหตุอื่นๆ 40,000 บาท
- 2) เครื่องจักรที่ใช้ในการก่อสร้าง และเครื่องจักรที่ตรึงอยู่ประจำที่ ไม่เกี่ยวข้อง
ก) แผ่นดินไหว, พายุ, พายุเฮอริเคน, พายุหมุนไซโคลน, การทรุดตัวของพื้นดิน,
แผ่นดินถล่ม, การพังทลาย, ความเสียหายจากน้ำ ไม่เกี่ยวข้อง

นอกจากนี้ให้ยึดถือตามเงื่อนไข, ความคุ้มครอง, ข้อยกเว้นและสลักหลังอื่นใดภายใต้กรมธรรม์ฉบับนี้
Subject otherwise to all other terms, conditions, exclusions and extensions in this policy.



เอกสารแนบท้ายนี้เป็นส่วนหนึ่งของกรมธรรม์เลขที่ 14019-114-220002942
ATTACHING TO AND FORMING A PART OF THE POLICY NO.

5

เป็นที่ตกลงและเข้าใจกันว่า ถ้าข้อความใดในเอกสารนี้ขัดหรือแย้งกับข้อความที่ปรากฏในกรมธรรม์ประกันภัยนี้ ให้ถือข้อความตามที่ปรากฏในเอกสารนี้บังคับแทน :-
Notwithstanding anything contained in the policy to the contrary, it is hereby noted and agreed that the following specification prevails :-

ข) สาเหตุอื่นๆ ไม่เกี่ยวข้อง

ส่วนที่ 2 การติดตั้งเครื่องจักร/งานติดตั้งระบบต่างๆ

1) ทรัพย์สินที่จะทำการติดตั้ง: สำหรับเหตุการณ์ที่เกิดขึ้นแต่ละครั้งและทุกครั้ง

ก) ขณะทำการติดตั้ง

10% ของความเสียหายแต่ไม่น้อยกว่า 40,000 บาท แล้วแต่จำนวนใดจะสูงกว่ากัน

ข) ขณะทดสอบ

10% ของความเสียหายแต่ไม่น้อยกว่า 40,000 บาท แล้วแต่จำนวนใดจะสูงกว่ากัน

2) เครื่องจักรและเครื่องมือที่ใช้ในการติดตั้ง: สำหรับเหตุการณ์ที่เกิดขึ้นแต่ละครั้งและ
ทุกครั้ง สำหรับความเสียหายอันเกิดจากสาเหตุใดๆ ไม่เกี่ยวข้อง

ส่วนที่ 3 ความรับผิดชอบบุคคลภายนอก

ต่อเหตุการณ์ที่เกิดขึ้นแต่ละครั้งและทุกครั้งสำหรับ

ก) สำหรับการบาดเจ็บทางร่างกาย หรือการเสียชีวิต หรือความเจ็บป่วยไม่มี

ข) สำหรับความสูญเสียหรือความเสียหายต่อทรัพย์สิน 30,000 บาท

เอกสารแนบท้าย : เงื่อนไขพิเศษสำหรับส่วนที่ 1 และ ส่วนที่ 2

1. Architects', Surveyors' and Consulting Engineers' Fees Clause

(Limit Bht.50,000,000 any one accident and in aggregate.)

2. Automatic Reinstatement of Sum Insured Clause (Subject to additional Premium)

3. Cessation of work Clause (60 Days)

4. Consequence of Faulty Design Clause (DE.3)

(Limit Bht.20,000,000 any one accident and in aggregate.)

5. Contract Works Taken Over or Put into Service Clause (MR-116)

6. Expediting Costs Clause (Limit 20% of Normal Repair Costs, Included Airfreight)

(Limit Bht.50,000,000 any one accident and in aggregate.)

นอกจากนี้ให้ยึดถือตามเงื่อนไข, ความคุ้มครอง, ข้อยกเว้นและสลักหลังอื่นใดภายใต้กรมธรรม์ฉบับนี้
Subject otherwise to all other terms, conditions, exclusions and extensions in this policy.



เอกสารแนบท้ายนี้เป็นส่วนหนึ่งของกรมธรรม์เลขที่ **14019-114-220002942**
ATTACHING TO AND FORMING A PART OF THE POLICY NO.

6

เป็นที่ตกลงและเข้าใจกันว่า ถ้าข้อความใดในเอกสารนี้ขัดหรือแย้งกับข้อความที่ปรากฏในกรมธรรม์ประกันภัยนี้ ให้ถือข้อความตามที่ปรากฏในเอกสารนี้บังคับแทน :-
Notwithstanding anything contained in the policy to the contrary, it is hereby noted and agreed that the following specification prevails :-

7. Escalation Clause (20%)
8. Hours Clause (SR- 460)
9. Off-site Storage Extension (Limit Bht.50,000,000 any one occurrence and in aggregate.)
10. Strike, Riot and Civil Commotion Clause
(Limit Bht.50,000,000 any one occurrence and in aggregate.) (MR001)
11. Sue and Labor Clause (Limit Bht.30,000,000 any one occurrence and in aggregate.)
12. Temporary Offices and Office Equipment and Camp Clause
(Limit Bht.30,000,000 any one occurrence and in aggregate.)
13. Removal of Debris Clause (Limit Bht.30,000,000 any one accident and in aggregate.)
14. Extended Maintenance Period Clause (24 months)
15. Plan and Document Clause (Limit Bht.30,000,000 any one occurrence and in aggregate.)
16. Temporary Protection Clause (Limit Bht.50,000,000 any one accident and in aggregate.)
17. Inland Transit including Loading & Unloading Clause (Truck Clause)
(Limit Bht.30,000,000 any one accident and in aggregate.)
18. Fire Brigade Charges Clause (Limit Bht.50,000,000 any one accident and in aggregate.)
19. Fire Extinguishing Expenses Clause
(Limit Bht.50,000,000 any one accident and in aggregate)
20. Piling Construction Clause

เงื่อนไขพิเศษสำหรับส่วนที่ 3

1. Vibration or Removal of Weakening or Support Clause
(Limit Bht.20,000,000 any one occurrence and in aggregate)
(Deductible: 10% of loss or minimum Bht.100,000 any one accident/per claimant /
per unit)

นอกจากนี้ให้ยึดถือตามเงื่อนไข, ความคุ้มครอง, ข้อยกเว้นและสลักหลังอื่นใดภายใต้กรมธรรม์ฉบับนี้
Subject otherwise to all other terms, conditions, exclusions and extensions in this policy.



เอกสารแนบท้ายนี้เป็นส่วนหนึ่งของกรมธรรม์เลขที่ 14019-114-220002942
ATTACHING TO AND FORMING A PART OF THE POLICY NO.

7

เป็นที่ตกลงและเข้าใจกันว่า ถ้าข้อความใดในเอกสารนี้ขัดหรือแย้งกับข้อความที่ปรากฏในกรมธรรม์ประกันภัยนี้ ให้ถือข้อความตามปรากฏในเอกสารนี้บังคับแทน :-
Notwithstanding anything contained in the policy to the contrary, it is hereby noted and agreed that the following specification prevails :-

2. Existing Underground Cables or Pipelines Clause
(Limit Bht.20,000,000 any one occurrence and in aggregate)
(Deductible: 10% of loss or minimum Bht.100,000 any one accident/per claimant/
per unit)
3. Principal's Employees and Representatives covered as Third-Party Clause
4. Principal's Employees not concerning with the project shall be treated as Third-Party
5. Cover for Third Party Liability during Maintenance Period (24 Months)
6. Consequential Loss of Third-Party Clause
(Limit Bht.10,000,000 any one occurrence and in aggregate)
(Deductible: 10% of loss or minimum Bht.30,000 any one accident/per claimant /
per unit)
7. Tool of Trade Clause (Limit Bht.20,000,000 any one accident and in aggregate.)

เงื่อนไขพิเศษสำหรับทุกส่วน

1. Automatic Extension of Contract Period Clause - 3 Months
(Terms & Premium to be agreed) (Subject to notify before expiry date)
2. Errors and Omissions Clause
3. Loss Notification Clause (45 days)
4. Cross Liability Clause
5. Waiver of Subrogation Endorsement
6. Payment on Account

- Warranty :
1. The contractor must provide safety measures to prevent loss or damage to third party
i.e. perimeter fence around the construction site, warning sign and lighting at night time.
 2. Fire Fighting Facilities (MR112) (ขอรับรองว่าด้วยอุปกรณ์ดับเพลิง)
 3. Fire Prevention Measures

นอกจากนี้ให้ยึดถือตามเงื่อนไข, ความคุ้มครอง, ข้อยกเว้นและสลักหลังอื่นใดภายใต้กรมธรรม์ฉบับนี้
Subject otherwise to all other terms, conditions, exclusions and extensions in this policy.



เอกสารแนบท้ายนี้เป็นส่วนหนึ่งของกรมธรรม์เลขที่ 14019-114-220002942
ATTACHING TO AND FORMING A PART OF THE POLICY NO.

8

เป็นที่ตกลงและเข้าใจกันว่า ถ้าข้อความใดในเอกสารนี้ขัดหรือแย้งกับข้อความที่ปรากฏในกรมธรรม์ประกันภัยนี้ ให้ถือข้อความตามปรากฏในเอกสารนี้บังคับแทน :-
Notwithstanding anything contained in the policy to the contrary, it is hereby noted and agreed that the following specification prevails :-

4. Safety Measures with respect to precipitation Flood and inundation (MR 110)
5. Prevention of Unauthorized Third Party's Access to the Construction Site
6. Hot Work Permit

- Exclusions :
1. War and Terrorism Exclusion
 2. Electronic Data and Internet Exclusion
 3. Professional Liability Exclusion
 4. Total Asbestos Exclusion
 5. Seepage, Pollution and Contamination Exclusion
 6. Sanction Limitation and Exclusion Clause
 7. Nuclear Energy Risks Exclusion (NMA 1975A)
 8. Radioactive Exclusion
 9. เอกสารแนบท้ายว่าด้วยข้อยกเว้น โรคติดต่อแบบที่ 6
 10. เอกสารแนบท้ายว่าด้วยข้อยกเว้น โรคติดต่อแบบที่ 7

ผู้รับผลประโยชน์ : บริษัท เมืองไทยประกันชีวิต จำกัด (มหาชน) ตามภาระผูกพัน

เบี้ยประกันภัย : 0.098% x 323,371,222

เบี้ยประกันภัยสุทธิ : 316,904.00 บาท

อาการแสดมปี : 1,268.00 บาท

ภาษีมูลค่าเพิ่ม : 22,272.04 บาท

รวมเบี้ยประกันภัย : 340,444.04 บาท

=====

นอกจากนี้ให้ยึดถือตามเงื่อนไข, ความคุ้มครอง, ข้อยกเว้นและสลักหลังอื่นใดภายใต้กรมธรรม์ฉบับนี้
Subject otherwise to all other terms, conditions, exclusions and extensions in this policy.



เอกสารแนบท้ายนี้เป็นส่วนหนึ่งของกรมธรรม์เลขที่ 14019-114-220002942
ATTACHING TO AND FORMING A PART OF THE POLICY NO.

[PP]

เป็นที่ตกลงและเข้าใจกันว่า ถ้าข้อความใดในเอกสารนี้ขัดหรือแย้งกับข้อความที่ปรากฏในกรมธรรม์ประกันภัยนี้ ให้ถือข้อความตามที่ปรากฏในเอกสารนี้บังคับ :-
Notwithstanding anything contained in the policy to the contrary, it is hereby noted and agreed that the following specification prevails :-

Industries, Seepage, Pollution and Contamination Clause

This Insurance does not cover any liability for :

- (1) Personal Injury or Bodily Injury or loss of, damage to, or loss of use of property directly or indirectly caused by seepage, pollution or contamination.
- (2) The costs of removing, nullifying or cleaning-up seeping, pollution or contaminating substances.
- (3) Fines, penalties, punitive or exemplary damages.

NMA 1686
22/1/70

นอกจากนี้ให้ยึดถือตามเงื่อนไข, ความคุ้มครอง, ข้อยกเว้นและสลักหลังอื่นใดภายใต้กรมธรรม์ฉบับนี้
Subject otherwise to all other terms, conditions, exclusions and extensions in this policy.



เอกสารแนบท้ายนี้เป็นส่วนหนึ่งของกรมธรรม์เลขที่ 14019-114-220002942
ATTACHING TO AND FORMING A PART OF THE POLICY NO.

[PP]

เป็นที่ตกลงและเข้าใจกันว่า ถ้าข้อความใดในเอกสารนี้ขัดหรือแย้งกับข้อความที่ปรากฏในกรมธรรม์ประกันภัยนี้ ให้ถือข้อความตามปรากฏในเอกสารนี้บังคับ :-
Notwithstanding anything contained in the policy to the contrary, it is hereby noted and agreed that the following specification prevails :-

LOSS OCCURRENCE Definition / HOURS clause (SR 460)

1. For the purposes of this Contract, a loss occurrence shall include all insured losses which arise directly from the same cause and which occur during the same period of time and in the same area. Such cause is understood to be the peril which directly occasions the losses or where there are several perils which, in an unbroken chain of causation, have occasioned the losses, the peril which triggered the chain of causation.

For example, as long as they are covered by this Contract, losses occasioned by the perils set out below at letters a) to f) shall constitute single loss occurrences:

- a) storm due to an atmospheric disturbance usually so designated by a meteorological institute;
- b) hail and/or thunderstorms and/or tornadoes due to an atmospheric disturbance,
- c) earthquake, tsunami, volcanic eruption;
- d) flood by one and the same instance of high water which may have more than one peak and which may occur in one or more bodies of water;
- e) conflagration;
- f) strike, riot, civil commotion or violent demonstration occurring within the boundaries of one city, town or village.

2. If the number of loss occurrences cannot be determined according to paragraph 1, the following hours clause is then applied. A loss occurrence shall thus encompass continuous period of time starting with the occurrence of the reinsured's first individual loss and lasting

- 24 hours for perils mentioned under 1(b)
- 72 hours for perils mentioned under 1(a), (e) and (f)
- 504 hours for perils mentioned under 1(d)
- 168 hours for perils mentioned under 1(c) as well as those perils not referred to in paragraph 1 but covered by this Contract

In the case of differing perils which are not connected to each other by an unbroken chain of causation, the applicable number of hours corresponds to those of the peril which has caused the largest amount of damages.

3. In the case of more than one loss occurrence, if it is impossible to allocate any losses, the reinsured shall allocate them to the loss occurrence whose cause is most likely to have occasioned them.

In case of uncertainty over scientific issues, the parties agree to seek expert advice from a neutral and recognised organisation.



เอกสารแนบท้ายนี้เป็นส่วนหนึ่งของกรมธรรม์เลขที่ 14019-114-220002942
ATTACHING TO AND FORMING A PART OF THE POLICY NO.

[PP]

เป็นที่ตกลงและเข้าใจกันว่า ถ้าข้อความใดในเอกสารนี้ขัดหรือแย้งกับข้อความที่ปรากฏในกรมธรรม์ประกันภัยนี้ ให้ถือข้อความตามที่ปรากฏในเอกสารนี้บังคับ :-
Notwithstanding anything contained in the policy to the contrary, it is hereby noted and agreed that the following specification prevails :-

CAR/054 PREVENTATIVE MEASURES

If during the period of insurance the Insured incur reasonable and additional cost and/or expense to prevent reduce minimize or protect any loss or damage or potential loss or damage to the Insured Property such costs will be met by Insurers provided that :

- (a) It can be proven or shown that such costs and/or expenses were incurred beyond reasonable levels of the normal acceptance of diligence of an Insured.
- (b) Costs and expenses incurred or paid by the Insured, should be notified to Insurers no later than 72 hours after implementation of the measures taken.
- (c) Insurers liability for preventive measures shall not exceed **as stated in the schedule** any one occurrence.

Subject otherwise to all other terms exceptions and conditions of this policy.

นอกจากนี้ให้ยึดถือตามเงื่อนไข, ความคุ้มครอง, ข้อยกเว้นและสลักหลังอื่นใดภายใต้กรมธรรม์ฉบับนี้
Subject otherwise to all other terms, conditions, exclusions and extensions in this policy.



เอกสารแนบท้ายนี้เป็นส่วนหนึ่งของกรมธรรม์เลขที่ 14019-114-220002942
ATTACHING TO AND FORMING A PART OF THE POLICY NO.

[PP]

เป็นที่ตกลงและเข้าใจกันว่า ถ้าข้อความใดในเอกสารนี้ขัดหรือแย้งกับข้อความที่ปรากฏในกรมธรรม์ประกันภัยนี้ ให้ถือข้อความตามที่ปรากฏในเอกสารนี้บังคับ :-
Notwithstanding anything contained in the policy to the contrary, it is hereby noted and agreed that the following specification prevails :-

CAR/055 PRINIPAL'S EMPLOYEES NOT CONCERNING WITH THE PROJECT

The insurance under Section III of this Policy is extended to cover accidental bodily injury and property damage to Principal's Employees.

Provided that such persons shall observe fulfill and be subject to terms exceptions limits provisions and conditions of this Policy Insofar as they apply.

LIMIT OF INDEMNITY : Combined single limit included in the schedule of this policy.

It is understood that this Policy does not cover Professional Liability.

นอกจากนี้ให้ยึดถือตามเงื่อนไข, ความคุ้มครอง, ข้อยกเว้นและสลักหลังอื่นใดภายใต้กรมธรรม์ฉบับนี้
Subject otherwise to all other terms, conditions, exclusions and extensions in this policy.

สำนักงานใหญ่ตั้งอยู่เลขที่
1115 ถนนพหลโยธิน แขวงคลองนารายณ์
เขตยานนาวา กรุงเทพมหานคร 10120
โทรศัพท์: 1736, 0 2239 2200
โทรสาร: 0 2239 2049
เลขประจำตัวผู้เสียภาษี
0107538000533



บริษัท ทิพยประกันภัย จำกัด (มหาชน)
DHIPAYA INSURANCE PUBLIC COMPANY LIMITED

HEAD OFFICE ADDRESS :-
1115 Rama 3 Road, Chong Nonsi,
Yannawa, Bangkok 10120
TEL. 1736, 0 2239 2200
FAX. 0 2239 2049
14/5, 576
www.dhipaya.co.th

เอกสารแนบท้ายนี้เป็นส่วนหนึ่งของกรมธรรม์เลขที่ 14019-114-220002942
ATTACHING TO AND FORMING A PART OF THE POLICY NO.

[PP]

เป็นที่ตกลงและเข้าใจกันว่า ถ้าข้อความใดในเอกสารนี้ขัดหรือแย้งกับข้อความที่ปรากฏในกรมธรรม์ประกันภัยนี้ ให้ถือข้อความตามปรากฏในเอกสารนี้บังคับ :-
Notwithstanding anything contained in the policy to the contrary, it is hereby noted and agreed that the following specification prevails :-

ASBESTOS EXCLUSION CLAUSE

This contract shall not apply to and does not cover any actual or alleged liability whatsoever for any claim or claims in respect of loss or losses directly or indirectly arising out of resulting from, in consequence of, contributed to or aggravated by asbestos in whatever form or quantity.

นอกจากนี้ให้ยึดถือตามเงื่อนไข, ความคุ้มครอง, ข้อยกเว้นและสลักหลังอื่นใดภายใต้กรมธรรม์ฉบับนี้
Subject otherwise to all other terms, conditions, exclusions and extensions in this policy.

สำนักงานใหญ่ตั้งอยู่เลขที่
1115 ถนนพหลโยธิน แขวงคลองจั่น
เขตยานนาวา กรุงเทพฯ 10120
โทรศัพท์: 1736, 0 2239 2200
โทรสาร: 0 2239 2049
เลขประจำตัวผู้เสียภาษี
0107538000533



บริษัท ทิพยประกันภัย จำกัด (มหาชน)
DHIPAYA INSURANCE PUBLIC COMPANY LIMITED

HEAD OFFICE ADDRESS :-
1115 Rama 3 Road, Chong Nonsi,
Yannawa, Bangkok 10120
TEL. 1736, 0 2239 2200
FAX. 0 2239 2049
14/ 576
www.dhipaya.co.th

เอกสารแนบท้ายนี้เป็นส่วนหนึ่งของกรมธรรม์เลขที่ 14019-114-220002942
ATTACHING TO AND FORMING A PART OF THE POLICY NO.

[PP]

เป็นที่ตกลงและเข้าใจกันว่า ถ้าข้อความใดในเอกสารนี้ขัดหรือแย้งกับข้อความที่ปรากฏในกรมธรรม์ประกันภัยนี้ ให้ถือข้อความตามที่ปรากฏในเอกสารนี้บังคับ :-
Notwithstanding anything contained in the policy to the contrary, it is hereby noted and agreed that the following specification prevails :-

AUTOMATIC EXTENSION OF CONTRACT PERIOD

It is hereby understood and agreed that the Insurers shall automatically extend the period of insurance under the Policy for 3 months if there is any delay in completion of the Contract at additional premium to be agreed. Such additional premium to be payable on commencement of the extension in period,

นอกจากนี้ให้ยึดถือตามเงื่อนไข, ความคุ้มครอง, ข้อยกเว้นและสลักหลังอื่นใดภายใต้กรมธรรม์ฉบับนี้
Subject otherwise to all other terms, conditions, exclusions and extensions in this policy.



เอกสารแนบท้ายนี้เป็นส่วนหนึ่งของกรมธรรม์เลขที่ 14019-114-220002942
ATTACHING TO AND FORMING A PART OF THE POLICY NO.

[PP]

เป็นที่ตกลงและเข้าใจกันว่า ถ้าข้อความใดในเอกสารนี้ขัดหรือแย้งกับข้อความที่ปรากฏในกรมธรรม์ประกันภัยนี้ ให้ถือข้อความตามที่ปรากฏในเอกสารนี้บังคับแทน :-
Notwithstanding anything contained in the policy to the contrary, it is hereby noted and agreed that the following specification prevails :-

แบบที่ ๖

เอกสารแนบท้ายว่าด้วยข้อยกเว้นภัย โรคติดต่อ

เอกสารแนบท้ายนี้ให้ถือเป็นส่วนหนึ่งของกรมธรรม์ประกันภัยฉบับนี้

เป็นที่ตกลงกันว่า การประกันภัยตามกรมธรรม์ประกันภัยนี้ ไม่คุ้มครองความสูญเสียหรือความเสียหายทางกายภาพ โดยตรงกับทรัพย์สินที่เอาประกันภัย การเรียกร้องค่าสินไหมทดแทน ต้นทุน ค่าใช้จ่าย หรือจำนวนเงินอื่นใด ที่เกิดจาก เนื่องมาจาก เกิดขึ้นพร้อมกัน หรือเป็นผลสืบเนื่องใด ๆ ทั้งโดยตรงหรือโดยอ้อมจากโรคติดต่อ หรือความหวั่นเกรง หรือภาวะ คุกคาม (ไม่ว่าจะเกิดขึ้นจริงหรือเป็นไปตามความเข้าใจก็ตาม) ของโรคติดต่อนั้น

ภายใต้เอกสารแนบท้ายนี้

๑. ความสูญเสียหรือความเสียหายทางกายภาพ โดยตรงกับทรัพย์สินที่เอาประกันภัย การเรียกร้องค่าสินไหมทดแทน ต้นทุน ค่าใช้จ่าย หรือจำนวนเงินอื่นใด ให้หมายรวมถึงแต่ไม่จำกัดเพียง ค่าใช้จ่ายใด ๆ ในการทำความสะอาด การจัดซื้อ การกำจัด การเฝ้าระวัง หรือการทดสอบ โรคติดต่อหรือทรัพย์สินใด ๆ ที่เอาประกันภัยไว้ภายใต้กรมธรรม์ประกันภัยนี้ที่ได้รับผลกระทบจากโรคติดตอดังกล่าว

๒. คำว่า โรคติดต่อ หมายถึง โรคใด ๆ ที่สามารถแพร่เชื้อได้โดยทางสาร หรือพาหะใด ๆ จากสิ่งมีชีวิตใดไปยังสิ่งมีชีวิตอื่น โดยที่

๒.๑ สสารหรือพาหะ ให้หมายรวมถึงแต่ไม่จำกัดเพียง ไวรัส แบคทีเรีย ปรสิต หรือสิ่งมีชีวิตอื่น ๆ หรือการเปลี่ยนแปลงใด ๆ ของสิ่งเหล่านั้น ไม่ว่าถือว่ายังมีชีวิตอยู่หรือไม่ก็ตาม และ

๒.๒ วิธีการแพร่เชื้อไม่ว่าจะโดยตรงหรือโดยอ้อม ให้หมายรวมถึงแต่ไม่จำกัดเพียงการแพร่กระจายไปในอากาศ การแพร่เชื้อจากของเหลวในร่างกาย การแพร่เชื้อจากหรือสู่พื้นผิวหรือวัตถุใด ๆ ที่เป็นของแข็ง ของเหลว หรือก๊าซ หรือระหว่างสิ่งมีชีวิต และ

๒.๓ โรค สสาร หรือพาหะสามารถก่อให้เกิดหรือคุกคามความเสียหายต่อสุขภาพของมนุษย์ หรือสวัสดิภาพของมนุษย์ หรือสามารถก่อให้เกิดหรือคุกคามความเสียหาย การเสื่อมสภาพ การสูญเสียมูลค่าการสูญเสียความสามารถทางการตลาด หรือการขาดการใช้ประโยชน์ทรัพย์สินที่เอาประกันภัยไว้

ข้อตกลงภายใต้เอกสารแนบท้ายนี้ ให้ใช้ข้อยกเว้น เงื่อนไขทั่วไปและข้อความอื่นๆ ในกรมธรรม์ประกันภัยฉบับนี้ บังคับตามเดิม เว้นแต่ได้มีการแก้ไข เปลี่ยนแปลง เพิ่มเติมไว้ตามเอกสารแนบท้ายนี้



เอกสารแนบท้ายนี้เป็นส่วนหนึ่งของกรมธรรม์เลขที่ 14019-114-220002942
ATTACHING TO AND FORMING A PART OF THE POLICY NO.

[PP]

เป็นที่ตกลงและเข้าใจกันว่า ถ้าข้อความใดในเอกสารนี้ขัดหรือแย้งกับข้อความที่ปรากฏในกรมธรรม์ประกันภัยนี้ ให้ถือข้อความตามที่ปรากฏในเอกสารนี้บังคับแทน :-
Notwithstanding anything contained in the policy to the contrary, it is hereby noted and agreed that the following specification prevails :-

ทั้งนี้ ข้อความตามเอกสารแนบท้ายนี้ไม่ใช่ว่าจะขัดกับกรมธรรม์ประกันภัยหรือเอกสารแนบท้ายที่ให้ความคุ้มครองภัย
จากโรคติดต่อ

หมายเหตุ: เอกสารแนบท้ายนี้ใช้สำหรับกรมธรรม์ประกันภัยดังต่อไปนี้ ไม่ว่าจะใช้ชื่อทางการค้าว่าอย่างไรก็ตาม

1. กรมธรรม์ประกันอัคคีภัย ฉบับที่นายทะเบียนให้ความเห็นชอบเมื่อวันที่ 18 มกราคม 2545
2. กรมธรรม์ประกันภัยความเสียหายทรัพย์สิน ฉบับที่ได้รับความเห็นชอบตามคำสั่งนายทะเบียนที่ 73/2561
ลงวันที่ 27 ธันวาคม 2561
3. กรมธรรม์ประกันภัยธุรกิจหยุดชะงัก (เนื่องจากภัยที่เอาประกันภัยภายใต้กรมธรรม์ประกันอัคคีภัย) ฉบับที่นาย
ทะเบียนให้ความเห็นชอบเมื่อวันที่ 31 พฤษภาคม 2549
4. กรมธรรม์ประกันภัยธุรกิจหยุดชะงัก (เนื่องจากภัยที่เอาประกันภัยภายใต้กรมธรรม์ประกันภัยความเสียหาย
ทรัพย์สิน) ฉบับที่ได้รับความเห็นชอบตามคำสั่งนายทะเบียนที่ 38/2561 ลงวันที่ 26 กรกฎาคม 2561
5. กรมธรรม์ประกันภัยการปฏิบัติงานตามสัญญาการก่อสร้าง สำหรับข้อตกลงคุ้มครอง ส่วนที่ 1 งานก่อสร้างและงาน
วิศวกรรม และส่วนที่ 2 การติดตั้งเครื่องจักร ฉบับที่นายทะเบียนให้ความเห็นชอบเมื่อวันที่ 23 ธันวาคม 2562
6. กรมธรรม์ประกันภัยอื่นๆ ที่นายทะเบียนเห็นว่าเป็นกรมธรรม์ประกันภัยที่ให้ความคุ้มครองในลักษณะเดียวกับ
กรมธรรม์ประกันภัยตาม 1. ถึง 5.

นอกจากนี้ให้ยึดถือตามเงื่อนไข, ความคุ้มครอง, ข้อยกเว้นและสลักหลังอื่นใดภายใต้กรมธรรม์ฉบับนี้
Subject otherwise to all other terms, conditions, exclusions and extensions in this policy.

สำนักงานใหญ่ตั้งอยู่เลขที่
1115 ถนนพหลโยธิน แขวงคลองนารายณ์
เขตยานนาวา กรุงเทพมหานคร 10120
โทรศัพท์: 1736, 0 2239 2200
โทรสาร: 0 2239 2049
เลขประจำตัวผู้เสียภาษี
0107538000533



บริษัท ทิพยประกันภัย จำกัด (มหาชน)
DHIPAYA INSURANCE PUBLIC COMPANY LIMITED

HEAD OFFICE ADDRESS :-
1115 Rama 3 Road, Chong Nonsi,
Yannawa, Bangkok 10120
TEL. 1736, 0 2239 2200
FAX. 0 2239 2049
14/ 576
www.dhipaya.co.th

เอกสารแนบท้ายนี้เป็นส่วนหนึ่งของกรมธรรม์เลขที่ 14019-114-220002942
ATTACHING TO AND FORMING A PART OF THE POLICY NO.

[PP]

เป็นที่ตกลงและเข้าใจกันว่า ถ้าข้อความใดในเอกสารนี้ขัดหรือแย้งกับข้อความที่ปรากฏในกรมธรรม์ประกันภัยนี้ ให้ถือข้อความตามที่ปรากฏในเอกสารนี้บังคับ :-
Notwithstanding anything contained in the policy to the contrary, it is hereby noted and agreed that the following specification prevails :-

Payment on Account Clause

For a loss covered by this policy, it is understood and agreed the Insurers shall allow a partial payment(s) of claim subject to the policy provisions. To obtain said partial claim payment, The Insured shall submit a partial proof of loss with supporting documentation for Insurers agreement and approval. It is further agreed that the applicable policy deductible must be satisfied before said partial payment (s) are allowable.

นอกจากนี้ให้ยึดถือตามเงื่อนไข, ความคุ้มครอง, ข้อยกเว้นและสลักหลังอื่นใดภายใต้กรมธรรม์ฉบับนี้
Subject otherwise to all other terms, conditions, exclusions and extensions in this policy.



เอกสารแนบท้ายนี้เป็นส่วนหนึ่งของกรมธรรม์เลขที่ 14019-114-220002942
ATTACHING TO AND FORMING A PART OF THE POLICY NO.

[PP]

เป็นที่ตกลงและเข้าใจกันว่า ถ้าข้อความใดในเอกสารนี้ขัดหรือแย้งกับข้อความที่ปรากฏในกรมธรรม์ประกันภัยนี้ ให้ถือข้อความตามที่ปรากฏในเอกสารนี้บังคับแทน :-
Notwithstanding anything contained in the policy to the contrary, it is hereby noted and agreed that the following specification prevails :-

แบบที่ ๗

เอกสารแนบท้ายว่าด้วยข้อยกเว้นภัย โรคติดต่อ

เอกสารแนบท้ายนี้ให้ถือเป็นส่วนหนึ่งของกรมธรรม์ประกันภัยฉบับนี้

เป็นที่ตกลงกันว่า การประกันภัยตามกรมธรรม์ประกันภัยนี้ ไม่คุ้มครองความสูญเสีย ความรับผิดชอบ ความเสียหาย ค่าชดเชย การบาดเจ็บ การเจ็บป่วย โรค การเสียชีวิต ค่ารักษาพยาบาล ค่าใช้จ่ายในการต่อสู้คดี ต้นทุน ค่าใช้จ่าย หรือจำนวนเงินอื่นใด ที่เกิดขึ้นจริงหรือกล่าวอ้างว่าเกิดขึ้น ไม่ว่าจะมีสาเหตุร่วมที่เกิดขึ้นพร้อมกัน ผลสืบเนื่องใดๆ เริ่มจาก มีสาเหตุจาก เกิดจาก มีส่วนร่วมมาจาก เป็นผลจาก หรือเกี่ยวข้องทั้งโดยตรงหรือโดยอ้อมกับโรคติดต่อ หรือความหวั่นเกรง หรือภาวะคุกคาม (ไม่ว่าจะเกิดขึ้นจริงหรือเป็นไปตามความเข้าใจ ก็ตาม) ของโรคติดต่อนั้น

ภายใต้เอกสารแนบท้ายนี้

๑. ความสูญเสีย ความรับผิดชอบ ความเสียหาย ค่าชดเชย การบาดเจ็บ การเจ็บป่วย โรค การเสียชีวิต ค่ารักษาพยาบาล ค่าใช้จ่ายในการต่อสู้คดี ค่าใช้จ่าย หรือจำนวนเงินอื่นใด ให้หมายรวมถึงแต่ไม่จำกัดเพียง ค่าใช้จ่ายใด ๆ ในการทำความสะอาด การฆ่าเชื้อ การกำจัด การเฝ้าตรวจสอบ หรือการทดสอบสำหรับโรคติดต่อ

๒. คำว่า โรคติดต่อ หมายถึง โรคใด ๆ ที่สามารถแพร่เชื้อได้โดยทางสสาร หรือพาหะใด ๆ จากสิ่งมีชีวิตใดไปยังสิ่งมีชีวิตอื่น ซึ่งหน่วยงานภาครัฐหรือองค์การอนามัยโลกประกาศให้เป็นโรคติดต่อ โดยที่

๒.๑ สสารหรือพาหะ ให้หมายรวมถึงแต่ไม่จำกัดเพียง ไวรัส แบคทีเรีย ปรสิต หรือสิ่งมีชีวิตอื่น ๆ หรือการเปลี่ยนแปลงใด ๆ ของสิ่งเหล่านั้น ไม่ว่าถือว่ายังมีชีวิตอยู่หรือไม่ก็ตาม และ

๒.๒ วิธีการแพร่เชื้อไม่ว่าจะโดยตรงหรือโดยอ้อม ให้หมายรวมถึงแต่ไม่จำกัดเพียงการแพร่กระจายไปในอากาศ การแพร่เชื้อจากของเหลวในร่างกาย การแพร่เชื้อจากหรือสู่พื้นผิวหรือวัตถุใด ๆ ที่เป็นของแข็ง ของเหลว หรือก๊าซ หรือระหว่างสิ่งมีชีวิต และ

๒.๓ โรค สสาร หรือพาหะสามารถก่อให้เกิดหรือคุกคามต่อการบาดเจ็บทางกาย การเจ็บป่วย การทุกข์ทรมานทางด้านจิตใจ ความเสียหายต่อสุขภาพของมนุษย์ สวัสดิภาพของมนุษย์ หรือความเสียหายต่อทรัพย์สิน

ข้อตกลงภายใต้เอกสารแนบท้ายนี้ ให้ใช้ข้อยกเว้น เงื่อนไขทั่วไปและข้อความอื่นๆ ในกรมธรรม์ประกันภัยฉบับนี้ บังคับตามเดิม เว้นแต่ได้มีการแก้ไข เปลี่ยนแปลง เพิ่มเติมไว้ตามเอกสารแนบท้ายนี้



เอกสารแนบท้ายนี้เป็นส่วนหนึ่งของกรมธรรม์เลขที่ 14019-114-220002942
ATTACHING TO AND FORMING A PART OF THE POLICY NO.

[PP]

เป็นที่ตกลงและเข้าใจกันว่า ถ้าข้อความใดในเอกสารนี้ขัดหรือแย้งกับข้อความที่ปรากฏในกรมธรรม์ประกันภัยนี้ ให้ถือข้อความตามที่ปรากฏในเอกสารนี้บังคับแทน :-
Notwithstanding anything contained in the policy to the contrary, it is hereby noted and agreed that the following specification prevails :-

ทั้งนี้ ข้อความตามเอกสารแนบท้ายนี้ไม่ใช่ว่าจะขัดกับกรมธรรม์ประกันภัยหรือเอกสารแนบท้ายที่ให้ความคุ้มครองภัย
จากโรคติดต่อ

หมายเหตุ: เอกสารแนบท้ายนี้ใช้สำหรับกรมธรรม์ประกันภัยดังต่อไปนี้ ไม่ว่าจะใช้ชื่อทางการค้าว่าอย่างไรก็ตาม

1. กรมธรรม์ประกันภัยความรับผิดตามกฎหมายต่อบุคคลภายนอก ฉบับที่นายทะเบียนให้ความเห็นชอบ
เมื่อวันที่ 1 พฤษภาคม 2556
2. กรมธรรม์ประกันภัยการปฏิบัติงานตามสัญญาการก่อสร้าง สำหรับข้อตกลงคุ้มครอง ส่วนที่ 3 ความรับผิดต่อบุคคล
ภายนอก ฉบับที่นายทะเบียนให้ความเห็นชอบเมื่อวันที่ 23 ธันวาคม 2562
3. กรมธรรม์ประกันภัยความรับผิดตามกฎหมายต่อความเสียหายที่เกิดขึ้นจากสินค้าไม่ปลอดภัย ฉบับที่นายทะเบียน
ให้ความเห็นชอบ เมื่อวันที่ 19 กุมภาพันธ์ 2552
4. กรมธรรม์ประกันภัยอื่นๆ ที่นายทะเบียนเห็นว่าเป็นกรมธรรม์ประกันภัยที่ให้ความคุ้มครองในลักษณะเดียวกับ
กรมธรรม์ประกันภัยตาม 1. ถึง 3.

นอกจากนี้ให้ยึดถือตามเงื่อนไข, ความคุ้มครอง, ข้อยกเว้นและสลักหลังอื่นใดภายใต้กรมธรรม์ฉบับนี้
Subject otherwise to all other terms, conditions, exclusions and extensions in this policy.



เอกสารแนบท้ายนี้เป็นส่วนหนึ่งของกรมธรรม์เลขที่ 14019-114-220002942
ATTACHING TO AND FORMING A PART OF THE POLICY NO.

[PP]

เป็นที่ตกลงและเข้าใจกันว่า ถ้าข้อความใดในเอกสารนี้ขัดหรือแย้งกับข้อความที่ปรากฏในกรมธรรม์ประกันภัยนี้ ให้ถือข้อความตามที่ปรากฏในเอกสารนี้บังคับ :-
Notwithstanding anything contained in the policy to the contrary, it is hereby noted and agreed that the following specification prevails :-

Institute Radioactive Contamination, Chemical, Biological, Bio-Chemical and Electromagnetic Weapons Exclusion Clause (CL 370)

This clause shall be paramount and shall override anything contained in this insurance inconsistent therewith.

In no case shall this insurance cover loss damage liability or expense directly or indirectly caused by or contributed to by or arising from :

- 1.1 ionizing radiations from or contamination by radioactivity from any nuclear fuel or from any nuclear waste or from the combustion of nuclear fuel;
- 1.2 the radioactive, toxic, explosive or other hazardous or contaminating properties of any nuclear installation, reactor or other nuclear assembly or nuclear component thereof;
- 1.3 any weapon or device employing atomic or nuclear fission and/or fusion or other like reaction or radioactive force or matter;
- 1.4 the radioactive, toxic, explosive or other hazardous or contaminating properties of any radioactive matter. The exclusion in this sub-clause does not extend to radioactive isotopes, other than nuclear fuel, when such isotopes are being prepared, carried, stored, or used for commercial, agricultural, medical, scientific or other similar peaceful purposes.;
- 1.5 any chemical, biological, bio-chemical, or electromagnetic weapon.

นอกจากนี้ให้ยึดถือตามเงื่อนไข, ความคุ้มครอง, ข้อยกเว้นและสลักหลังอื่นใดภายใต้กรมธรรม์ฉบับนี้
Subject otherwise to all other terms, conditions, exclusions and extensions in this policy.



เอกสารแนบท้ายนี้เป็นส่วนหนึ่งของกรมธรรม์เลขที่ 14019-114-220002942
ATTACHING TO AND FORMING A PART OF THE POLICY NO.

[PP]

เป็นที่ตกลงและเข้าใจกันว่า ถ้าข้อความใดในเอกสารนี้ขัดหรือแย้งกับข้อความที่ปรากฏในกรมธรรม์ประกันภัยนี้ ให้ถือข้อความตามปรากฏในเอกสารนี้บังคับ :-
Notwithstanding anything contained in the policy to the contrary, it is hereby noted and agreed that the following specification prevails :-

Hot Work Warranty

It is agreed and understood that otherwise subject to the terms, exclusions, provisions and conditions contained in the Policy or endorsed thereon, the Insurers shall only indemnify the Insured for loss or damage directly or indirectly caused by or arising from fire or explosion, provided always that :-

1. Waste material is removed regularly.
2. "Hot work" is carried out only in the presence of at least one worker equipped with a fire extinguisher and trained in fire-fighting.

The area where the "hot work" is to be undertaken must be cleared of flammable material and flammable materials and other items which cannot be removed must be covered with a flame resistant blanket or similar protective material.

"Hot work is defined as but not limited to :

- grinding, cutting or welding operations,
 - use of blow lamps and torches,
 - application of hot bitumen
- or any other heat producing operation.

The area of any "hot work" area is examined one hour after work has finished.

3. All inflammable material and especially all inflammable liquids and gases shall be stored at a sufficiently large distance from the property under construction or erection and any hot work.
4. Prior to any hot work being undertaken all flammable or explosive gases are purged from the area of the work and that all statutory regulations/procedures relating to such work are observed.
5. No hot work is to be undertaken in or near material storage areas.

(AON - 1,991)

นอกจากนี้ให้ยึดถือตามเงื่อนไข, ความคุ้มครอง, ข้อยกเว้นและสลักหลังอื่นใดภายใต้กรมธรรม์ฉบับนี้
Subject otherwise to all other terms, conditions, exclusions and extensions in this policy.

สำนักงานใหญ่ตั้งอยู่เลขที่
1115 ถนนพหลโยธิน แขวงคลองจั่น
เขตยานนาวา กรุงเทพมหานคร 10120
โทรศัพท์: 1736, 0 2239 2200
โทรสาร: 0 2239 2049
เลขประจำตัวเสียภาษี
0107538000533



บริษัท ทิพยประกันภัย จำกัด (มหาชน)
DHIPAYA INSURANCE PUBLIC COMPANY LIMITED

HEAD OFFICE ADDRESS :-
1115 Rama 3 Road, Chong Nonsi,
Yannawa, Bangkok 10120
TEL. 1736, 0 2239 2200
FAX. 0 2239 2049
14/5, 576
www.dhipaya.co.th

เอกสารแนบท้ายนี้เป็นส่วนหนึ่งของกรมธรรม์เลขที่ 14019-114-220002942
ATTACHING TO AND FORMING A PART OF THE POLICY NO.

[PP]

เป็นที่ตกลงและเข้าใจกันว่า ถ้าข้อความใดในเอกสารนี้ขัดหรือแย้งกับข้อความที่ปรากฏในกรมธรรม์ประกันภัยนี้ ให้ถือข้อความตามที่ปรากฏในเอกสารนี้บังคับ :-
Notwithstanding anything contained in the policy to the contrary, it is hereby noted and agreed that the following specification prevails :-

Professional Liability Exclusion

The rendering of or failure to render professional advice or service by the Insured or any error or omission connected therewith but this exclusion does not apply to the rendering or failure to render professional medical advice by medical persons employed by the Insured to provide first aid and other medical services on the Insured's premises

นอกจากนี้ให้ยึดถือตามเงื่อนไข, ความคุ้มครอง, ข้อยกเว้นและสลักหลังอื่นใดภายใต้กรมธรรม์ฉบับนี้
Subject otherwise to all other terms, conditions, exclusions and extensions in this policy.



เอกสารแนบท้ายนี้เป็นส่วนหนึ่งของกรมธรรม์เลขที่ 14019-114-220002942
ATTACHING TO AND FORMING A PART OF THE POLICY NO.

[PP]

เป็นที่ตกลงและเข้าใจกันว่า ถ้าข้อความใดในเอกสารนี้ขัดหรือแย้งกับข้อความที่ปรากฏในกรมธรรม์ประกันภัยนี้ ให้ถือข้อความตามที่ปรากฏในเอกสารนี้บังคับแทน :-
Notwithstanding anything contained in the policy to the contrary, it is hereby noted and agreed that the following specification prevails :-

แบบ ทส.1.68

เอกสารแนบท้ายว่าด้วยข้อมูลอิเล็กทรอนิกส์ และอินเทอร์เน็ต

(Electronic Data and Internet Endorsement)

เอกสารแนบท้ายนี้ ให้ถือเป็นส่วนหนึ่งของกรมธรรม์ประกันภัยฉบับนี้

เป็นที่ตกลงกันว่า ถ้าข้อความใดในเอกสารแนบท้ายนี้ขัดหรือแย้งกับข้อความที่ปรากฏในกรมธรรม์ประกันภัย ให้
ใช้ข้อความตามที่ปรากฏในเอกสารแนบท้ายนี้บังคับแทน

บริษัทจะไม่ชดเชยค่าเสียหายสำหรับความสูญเสียหรือเสียหาย หรือความเสียหายต่อเนื่อง อันเป็น
ผลโดยตรงหรือโดยอ้อมซึ่งเกิดจาก :

1. การทำงาน หรือการทำงานบกพร่องของระบบอินเทอร์เน็ต (internet) หรือระบบในแบบเดียวกัน หรือ
เครือข่ายภายใน (intranet) หรือเครือข่ายส่วนตัว หรือเครือข่ายในแบบเดียวกัน
2. ความเสียหาย การถูกทำลาย ความผิดพลาด การถูกกลบ หรือความสูญเสีย หรือเสียหายอื่นๆ ของข้อมูลซอฟต์แวร์
หรือชุดคำสั่งของการเขียน โปรแกรม หรือชุดคำสั่งประเภทใด
3. การเสียประโยชน์ในการใช้ หรือในการทำงานทั้งหมด หรือส่วนหนึ่งส่วนใดของข้อมูล การเข้ารหัสโปรแกรม
ซอฟต์แวร์ เครื่องคอมพิวเตอร์ หรือระบบคอมพิวเตอร์ หรืออุปกรณ์อื่นใดซึ่งทำงาน โดยใช้ไมโครชิป (microchip)
หรือตรรกะที่ฝังอยู่ในระบบคอมพิวเตอร์ (embedded logic) และการไม่สามารถปฏิบัติ หรือความขัดข้องที่เกิด
ตามมาในการดำเนินธุรกิจของผู้เอาประกันภัย

เอกสารแนบท้ายนี้ยังคงคุ้มครองความความสูญเสียหรือเสียหายที่เกิดขึ้นตามมา หรือความเสียหายต่อเนื่อง อันเป็นผลมา
จากภัยที่ได้รับการคุ้มครองตามกรมธรรม์ประกันภัยฉบับนี้

ทั้งนี้เอกสารแนบท้ายนี้ ให้ใช้ย้อนกลับ เงื่อนไขทั่วไป และข้อความอื่นๆ ในกรมธรรม์ประกันภัยฉบับนี้บังคับตามเดิม
เว้นแต่ได้มีการระบุไว้เป็นอย่างอื่นในเอกสารแนบท้ายนี้เท่านั้น



เอกสารแนบท้ายนี้เป็นส่วนหนึ่งของกรมธรรม์เลขที่ 14019-114-220002942
ATTACHING TO AND FORMING A PART OF THE POLICY NO.

[PP]

เป็นที่ตกลงและเข้าใจกันว่า ถ้าข้อความใดในเอกสารนี้ขัดหรือแย้งกับข้อความที่ปรากฏในกรมธรรม์ประกันภัยนี้ ให้ถือข้อความตามปรากฏในเอกสารนี้บังคับแทน :-
Notwithstanding anything contained in the policy to the contrary, it is hereby noted and agreed that the following specification prevails :-

แบบ อค./ทส.1.16

เอกสารแนบท้ายว่าด้วยเงื่อนไขพิเศษค่าใช้จ่ายในการดับเพลิง
(Fire Extinguishing Expenses)

เป็นที่ตกลงว่า ถ้าข้อความใดในเอกสารนี้ขัดหรือแย้งกับข้อความที่ปรากฏในกรมธรรม์ประกันภัยนี้ ให้ใช้ข้อความตามปรากฏในเอกสารนี้บังคับแทน

จำนวนเงินเอาประกันภัยภายใต้กรมธรรม์ประกันภัยนี้ให้รวมถึง

ก) ค่าใช้จ่ายสำหรับพนักงานของผู้เอาประกันภัยซึ่งได้กระทำการดับเพลิง ทั้งนี้ไม่รวมถึงพนักงานที่ทำหน้าที่ดับเพลิงประจำสถานีดับเพลิงโดยตรง

ข) ค่าใช้จ่ายในการจัดหาทดแทน หรือซ่อมแซมเครื่องดับเพลิงและอุปกรณ์ในการดับเพลิงซึ่งได้รับความเสียหายระหว่างทำการดับเพลิง (รวมถึงเสื้อผ้าและทรัพย์สินส่วนตัวของพนักงานที่เข้าช่วยในการดับเพลิง)

ค) ค่าใช้จ่ายอื่นๆ อันเกิดขึ้นจากการดับเพลิง หรือป้องกันการขยายตัวของเพลิงหรืออุปกรณ์ความปลอดภัยชั่วคราว อันเป็นผลจากการเกิดความเสียหายจากเพลิงไหม้ หรือจากการที่เพลิงลุกลามฉับพลัน ทำให้เกิดความเสียหายหรือภัยอื่นๆ ที่ได้มีการเอาประกันภัยไว้ตามกรมธรรม์ประกันภัยนี้

ทั้งนี้ ความรับผิดชอบของบริษัทอันเกี่ยวกับค่าจ้างและค่าใช้จ่ายดังกล่าวจะจำกัดในส่วนที่เกิดขึ้นจากการดับเพลิงในขณะเกิดเหตุการณ์ หรือใกล้เคียงเหตุการณ์เพลิงไหม้ต่อทรัพย์สินที่เอาประกันภัยในกรมธรรม์ประกันภัยนี้หรือลุกลามต่อทรัพย์สินดังกล่าวเท่านั้น

นอกจากนี้ให้ยึดถือตามเงื่อนไข, ความคุ้มครอง, ข้อยกเว้นและสลักหลังอื่นใดภายใต้กรมธรรม์ฉบับนี้
Subject otherwise to all other terms, conditions, exclusions and extensions in this policy.



เอกสารแนบท้ายนี้เป็นส่วนหนึ่งของกรมธรรม์เลขที่ 14019-114-220002942
ATTACHING TO AND FORMING A PART OF THE POLICY NO.

[PP]

เป็นที่ตกลงและเข้าใจกันว่า ถ้าข้อความใดในเอกสารนี้ขัดหรือแย้งกับข้อความที่ปรากฏในกรมธรรม์ประกันภัยนี้ ให้ถือข้อความตามปรากฏในเอกสารนี้บังคับแทน :-
Notwithstanding anything contained in the policy to the contrary, it is hereby noted and agreed that the following specification prevails :-

แบบ อ.ค./ทส. 1.69

เอกสารแนบท้ายข้อยกเว้นภัยสงครามและการก่อการร้าย
(War and Terrorism Exclusion)

ถ้าข้อความใดในเอกสารนี้ขัดหรือแย้งกับข้อความที่ปรากฏในกรมธรรม์ประกันภัยหรือสลักหลังใดๆ ให้เป็นที่ตกลงกันว่า กรมธรรม์ประกันภัยนี้ไม่คุ้มครองความสูญเสีย ความเสียหาย หรือค่าใช้จ่ายใดๆ ก็ตามไม่ว่าจะเป็นสาเหตุโดยตรงหรือโดยอ้อม เป็นผลมาจากหรือเกี่ยวเนื่องมาจากเหตุการณ์ดังต่อไปนี้ ไม่ว่าจะเกิดจากสาเหตุหรือเหตุการณ์ซึ่งส่งผลกระทบอย่างต่อเนื่อง หรือมีลำดับเหตุการณ์เป็นอย่างไรสำหรับความสูญเสียนั้น

(1) สงคราม การรุกราน การกระทำของศัตรูต่างชาติ การกระทำอันเป็นปฏิปักษ์หรือการปฏิบัติการเยี่ยงสงคราม (ไม่ว่าจะมีการประกาศหรือไม่ก็ตาม) สงครามกลางเมือง การก่อกบฏ การก่อความไม่สงบของประชาชนถึงขนาดลุกฮือต่อต้านรัฐบาล การแข็งเมือง การกบฏ การปฏิวัติ การยึดอำนาจการปกครองโดยทหาร

(2) การกระทำการก่อการร้ายโดยจุดประสงค์ของข้อยกเว้นนี้ การกระทำก่อการร้ายให้หมายความรวมถึงการกระทำซึ่งใช้กำลังหรือความรุนแรง และ/หรือมีการข่มขู่โดยบุคคลหรือกลุ่มบุคคลใด ไม่ว่าจะเป็นการกระทำเพียงลำพัง การกระทำการแทน หรือที่เกี่ยวข้องกับองค์กรใด หรือรัฐบาลใด ซึ่งกระทำเพื่อผลทางการเมือง ศาสนา ลัทธินิยมหรือจุดประสงค์ที่คล้ายคลึงกัน รวมทั้งเพื่อต้องการส่งผลให้รัฐบาลและหรือสาธารณชน หรือส่วนหนึ่งส่วนใดของสาธารณชนตกอยู่ในภาวะตื่นตระหนก หวาดกลัว

เอกสารแนบท้ายนี้ไม่คุ้มครองความสูญเสีย ความเสียหาย ค่าใช้จ่ายใดๆ ก็ตามไม่ว่าจะเป็นสาเหตุโดยตรงหรือโดยอ้อม เป็นผลมาจาก หรือ มีส่วนเกี่ยวเนื่องกับการกระทำใดๆ ที่ต้องกระทำขึ้นเพื่อควบคุม ป้องกัน หยุดยั้ง ไม่ว่าจะรูปแบบใด ซึ่งเกี่ยวเนื่องกับเหตุการณ์ ในข้อ 1 และ ข้อ 2 ข้างต้น

ในกรณีที่ส่วนหนึ่งส่วนใดของข้อยกเว้นนี้ไม่สามารถนำมาใช้บังคับได้ ให้ถือว่าส่วนที่เหลือยังคงมีผลบังคับ



เอกสารแนบท้ายนี้เป็นส่วนหนึ่งของกรมธรรม์เลขที่ 14019-114-220002942
ATTACHING TO AND FORMING A PART OF THE POLICY NO.

[PP]

เป็นที่ตกลงและเข้าใจกันว่า ถ้าข้อความใดในเอกสารนี้ขัดหรือแย้งกับข้อความที่ปรากฏในกรมธรรม์ประกันภัยนี้ ให้ถือข้อความตามปรากฏในเอกสารนี้บังคับแทน :-
Notwithstanding anything contained in the policy to the contrary, it is hereby noted and agreed that the following specification prevails :-

แบบ อค./ทส.1.72

เอกสารแนบท้ายว่าด้วยค่าใช้จ่ายต่าง ๆ ของเจ้าหน้าที่ผจญภัยดับเพลิง
(Fire Brigade Charges Clause)

เป็นที่ตกลงว่า ถ้าข้อความใดในเอกสารนี้ขัดหรือแย้งกับข้อความที่ปรากฏในกรมธรรม์ประกันภัยนี้ ให้ใช้
ข้อความตามปรากฏในเอกสารนี้บังคับแทน

จำนวนเงินเอาประกันภัยได้ขยายรวมไปถึงค่าใช้จ่ายต่าง ๆ ที่เรียกเก็บโดยหน่วยงานของรัฐในการจัดหา
อุปกรณ์ดับเพลิงต่าง ๆ เพื่อวัตถุประสงค์ในการป้องกันสถานที่ที่เอาประกันภัยตามเงื่อนไขของการประกันภัยนี้

ทั้งนี้ ความรับผิดชอบของบริษัทสำหรับค่าใช้จ่ายดังกล่าวไม่เกิน% ของจำนวนเงินเอาประกันภัยต่อความเสียหายแต่ละครั้งและจำนวนเงินจำกัดความรับผิดชอบรวมกันสูงสุดตลอดระยะเวลาเอาประกันภัยไม่เกินบาท

ส่วนเงื่อนไขและข้อความอื่น ๆ ในกรมธรรม์ประกันภัยนี้คงใช้บังคับตามเดิม

นอกจากนี้ให้ยึดถือตามเงื่อนไข, ความคุ้มครอง, ข้อยกเว้นและสลักหลังอื่นใดภายใต้กรมธรรม์ฉบับนี้
Subject otherwise to all other terms, conditions, exclusions and extensions in this policy.



เอกสารแนบท้ายนี้เป็นส่วนหนึ่งของกรมธรรม์เลขที่ 14019-114-220002942
ATTACHING TO AND FORMING A PART OF THE POLICY NO.

[PP]

เป็นที่ตกลงและเข้าใจกันว่า ถ้าข้อความใดในเอกสารนี้ขัดหรือแย้งกับข้อความที่ปรากฏในกรมธรรม์ประกันภัยนี้ ให้ถือข้อความตามปรากฏในเอกสารนี้บังคับแทน :-
Notwithstanding anything contained in the policy to the contrary, it is hereby noted and agreed that the following specification prevails :-

แบบ ทสร .001

เอกสารแนบท้ายว่าด้วยข้อจำกัดและข้อยกเว้นเกี่ยวกับมาตรการคว่ำบาตร
(Sanction Limitation and Exclusion Endorsement)

เอกสารแนบท้ายนี้ให้ถือเป็นส่วนหนึ่งของกรมธรรม์ประกันภัยฉบับนี้

เป็นที่ตกลงว่า หากข้อความใดในเอกสารแนบท้ายนี้ขัดหรือแย้งกับข้อความที่ปรากฏในกรมธรรม์ประกันภัยหรือเอกสารแนบท้ายฉบับอื่น ให้ใช้ข้อความตามปรากฏในเอกสารแนบท้ายนี้บังคับแทน

กรมธรรม์ประกันภัยนี้ไม่คุ้มครองการเรียกร้อง ค่าสินไหมทดแทนหรือผลประโยชน์ใดๆ ตามกรมธรรม์ประกันภัย หากการให้ความคุ้มครอง การชดเชยค่าสินไหมทดแทน หรือการให้ผลประโยชน์เช่นนั้น อาจทำให้บริษัทมีความเสี่ยงต่อมาตรการคว่ำบาตรหรือข้อห้ามหรือข้อจำกัดภายใต้มติขององค์การสหประชาชาติหรือการคว่ำบาตรทางการค้าหรือทางเศรษฐกิจ กฎหมายหรือกฎระเบียบของสหภาพยุโรป ประเทศญี่ปุ่น สหราชอาณาจักร หรือประเทศสหรัฐอเมริกา

ทั้งนี้ ข้อตกลงภายใต้เอกสารแนบท้ายนี้ยังคงอยู่ภายใต้บังคับของข้อยกเว้น เงื่อนไขทั่วไปและข้อความอื่นๆ ในกรมธรรม์ประกันภัยฉบับนี้ในส่วนที่ไม่ได้มีการแก้ไข เปลี่ยนแปลง หรือเพิ่มเติมโดยเอกสารแนบท้ายนี้

หมายเหตุ : เอกสารแนบท้ายนี้ไม่ใช้บังคับ หากผู้เอาประกันภัยได้รับทราบข้อจำกัดและข้อยกเว้นเกี่ยวกับมาตรการคว่ำบาตรตามเอกสารแนบท้ายนี้อย่างชัดเจนในขณะทำสัญญาประกันภัย และบริษัทต้องสามารถแสดงหลักฐานการรับทราบอย่างชัดเจนของผู้เอาประกันภัยนั้นได้ และพร้อมแสดงค่านายทะเบียนเมื่อนายทะเบียนร้องขอ

นอกจากนี้ให้ยึดถือตามเงื่อนไข, ความคุ้มครอง, ข้อยกเว้นและสลักหลังอื่นใดภายใต้กรมธรรม์ฉบับนี้
Subject otherwise to all other terms, conditions, exclusions and extensions in this policy.



เอกสารแนบท้ายนี้เป็นส่วนหนึ่งของกรมธรรม์เลขที่ 14019-114-220002942
ATTACHING TO AND FORMING A PART OF THE POLICY NO.

[PP]

เป็นที่ตกลงและเข้าใจกันว่า ถ้าข้อความใดในเอกสารนี้ขัดหรือแย้งกับข้อความที่ปรากฏในกรมธรรม์ประกันภัยนี้ ให้ถือข้อความตามปรากฏในเอกสารนี้บังคับแทน :-
Notwithstanding anything contained in the policy to the contrary, it is hereby noted and agreed that the following specification prevails :-

Nuclear Energy Risks Exclusion Clause (Reinsurance) (1994) (Worldwide Excluding U.S.A. and Canada)

This agreement shall exclude Nuclear Energy Risks whether such risks are written directly and/or by way of reinsurance and/or via Pools and/or Associations.

For all purposes of this agreement Nuclear Energy Risks shall mean **all first party and/or third party insurances or reinsurances (other than Workers' Compensation and Employers' Liability) in respect of:**

- I All **Property**, on the site of a nuclear power station.
Nuclear Reactors, reactor buildings and plant and equipment therein on any site other than a nuclear power station.
- II All **Property**, on any site (including but not limited to the sites referred to in I above) used or having been used for:
 - (a) The generation of nuclear energy; or
 - (b) The **Production, Use or Storage of Nuclear Material**.
- III Any other **Property** eligible for insurance by the relevant local Nuclear Insurance Pool and/or Association but only to the extent of the requirements of that local Pool and/or Association.
- IV The supply of goods and services to any of the sites, described in I to III above, unless such insurances or reinsurances shall exclude the perils of irradiation and contamination by **Nuclear Material**.

Except as undernoted, Nuclear Energy Risks shall not include:

- (i) Any insurance or reinsurance in respect of the construction or erection or installation or replacement or repair or maintenance or decommissioning of **Property** as described in I to III above (including contractors' plant and equipment);
- (ii) Any Machinery Breakdown or other Engineering insurance or reinsurance not coming within the scope of (i) above.

Provided always that such insurance or reinsurance shall exclude the perils or irradiation and contamination by **Nuclear Material**.

However, the above exemption shall not extend to:-

1. The provision of any insurance or reinsurance whatsoever in respect of:-
 - (a) **Nuclear Material**;
 - (b) Any **Property** in the **High Radioactivity Zone or Area** of any **Nuclear Installation** as from the introduction of **Nuclear Material** or - for reactor installations - as from fuel loading or first criticality where so agreed with the relevant local Nuclear Insurance Pool and/or Association.
2. The provision of any insurance or reinsurance for the undernoted perils:
 - Fire, lightning, explosion;
 - Earthquake;
 - Aircraft and other aerial devices or articles dropped therefrom;
 - Irradiation and radioactive contamination;
 - Any other peril insured by the relevant local Nuclear Insurance Pool and/or Association;in respect of any other **Property** not specified in 1 above which directly involves the **Production, Use or Storage of Nuclear Material** as from the introduction of **Nuclear Material** into such **Property**.



เอกสารแนบท้ายนี้เป็นส่วนหนึ่งของกรมธรรม์เลขที่ 14019-114-220002942
ATTACHING TO AND FORMING A PART OF THE POLICY NO.

[PP]

เป็นที่ตกลงและเข้าใจกันว่า ถ้าข้อความใดในเอกสารนี้ขัดหรือแย้งกับข้อความที่ปรากฏในกรมธรรม์ประกันภัยนี้ ให้ถือข้อความตามที่ปรากฏในเอกสารนี้บังคับ :-
Notwithstanding anything contained in the policy to the contrary, it is hereby noted and agreed that the following specification prevails :-

Definitions

"Nuclear Material" means:

- (i) Nuclear fuel, other than natural uranium and depleted uranium, capable of producing energy by a self-sustaining chain process of nuclear fission outside a **Nuclear Reactor**, either alone or in combination with some other material; and
- (ii) **Radioactive Products or Waste**.

"Radioactive Products or Waste" means any radioactive material produced in, or any material made radioactive by exposure to the radiation incidental to the production or utilisation of nuclear fuel, but does not include radioisotopes which have reached the final stage of fabrication so as to be usable for any scientific, medical, agricultural, commercial or industrial purpose.

"Nuclear Installation" means:

- (i) Any **Nuclear Reactor**;
- (ii) Any factory using nuclear fuel for the production of **Nuclear Material**, or any factory for the processing of **Nuclear Material**, including any factory for the reprocessing of irradiated nuclear fuel; and
- (iii) Any facility where **Nuclear Material** is stored, other than storage incidental to the carriage of such material.

"Nuclear Reactor" means any structure containing nuclear fuel in such an arrangement that a self-sustaining chain process of nuclear fission can occur therein without an additional source of neutrons.

"Production, Use or Storage of Nuclear Material" means the production, manufacture, enrichment, conditioning, processing, reprocessing, use, storage, handling and disposal of **Nuclear Material**.

"Property" shall mean all land, buildings, structures, plant, equipment, vehicles, contents (including but not limited to liquids and gases) and all materials of whatever description whether fixed or not.

"High Radioactivity Zone or Area" means:

- (i) For nuclear power stations and **Nuclear Reactors**, the vessel or structure which immediately contains the core (including its supports and shrouding) and all the contents thereof, the fuel elements, the control rods and the irradiated fuel store; and
- (ii) For non-reactor **Nuclear Installations**, any area where the level of radioactivity requires the provision of a biological shield.

10/3/94
NMA1975(a)

นอกจากนี้ให้ยึดถือตามเงื่อนไข, ความคุ้มครอง, ข้อยกเว้นและสลักหลังอื่นใดภายใต้กรมธรรม์ฉบับนี้
Subject otherwise to all other terms, conditions, exclusions and extensions in this policy.



เอกสารแนบท้ายนี้เป็นส่วนหนึ่งของกรมธรรม์เลขที่ 14019-114-220002942
ATTACHING TO AND FORMING A PART OF THE POLICY NO.

[PP]

เป็นที่ตกลงและเข้าใจกันว่า ถ้าข้อความใดในเอกสารนี้ขัดหรือแย้งกับข้อความที่ปรากฏในกรมธรรม์ประกันภัยนี้ ให้ถือข้อความตามปรากฏในเอกสารนี้บังคับแทน :-
Notwithstanding anything contained in the policy to the contrary, it is hereby noted and agreed that the following specification prevails :-

CONTRACT WORKS INSURANCE POLICY

Whereas the Insured named in the Schedule hereto has made to the DHIPAYA INSURANCE PUBLIC COMPANY LIMITED

(hereinafter called "the Insurers") a written proposal by completing a Questionnaire which together with any other statements made in writing by the Insured for the purpose of this Policy is deemed to be incorporated herein.

Now this Policy witnesses that in consideration of the Insured having paid to the Insurers the premium mentioned in the Schedule the Insurers will indemnify the Insured in the manner and to the extent hereinafter provided.

Provided always that the due observance and fulfilment of the terms, conditions and exceptions of this Policy in so far as they relate to anything to be done or complied with by the Insured and the truth of the statements and answers in the proposal(s) shall be conditions precedent to the right of the Insured to recover hereunder.

The Schedule and the Section(s) shall be deemed to be incorporated in and form part of this Policy and the expression 'this Policy' wherever used in this contract shall be read as including the Schedule and the Section (s). Any word or expression to which a specific meaning has been attached in any part of this Policy or of the Schedule or of the Section(s) shall bear such meaning wherever it may appear.

GENERAL CONDITIONS

- 1 The Insured at his own expense shall take all reasonable precaution to prevent loss, damage or liability and to comply with sound engineering practice, statutory, requirements and manufacturers' recommendations designed to ensure the safe working of plant and equipment. The Insured shall also maintain in efficient condition all contract works, construction plant, equipment and construction or erection machinery insured by this Policy.
- 2 The Insured shall immediately notify the Insurers in writing of any material change in the risk insured hereunder; in such case continuance of the insurance shall be subject to terms and conditions to be agreed.
- 3 Representatives of the Insurers shall at any reasonable time have access to the site or premises and to all pertinent data, documents, drawings, etc. and shall have the right to inspect any property insured.
- 4 In the event of any occurrence which might give rise to a claim under the Policy, the Insured shall:
 - 4.1 immediately notify the Insurers by telephone or telegram as well as in writing and supply all such particulars and proofs of claim as may be required by the Insurers;
 - 4.2 take all steps within his power to minimise the extent of the loss or damage;
 - 4.3 preserve the damaged property and make it available for inspection by a representative or surveyor of the insurers;
 - 4.4 inform the police authorities in case of loss or damage due to theft or burglary;
 - 4.5 send to the Insurers immediately on receipt any writ, summons or other proceedings which may be commenced against the Insured.

The Insurers shall not in any case be liable for loss, damage or liability of which no notice has been

นอกจากนี้ให้ยึดถือตามเงื่อนไข, ความคุ้มครอง, ข้อยกเว้นและสลักหลังอื่นใดภายใต้กรมธรรม์ฉบับนี้
Subject otherwise to all other terms, conditions, exclusions and extensions in this policy.



เอกสารแนบท้ายนี้เป็นส่วนหนึ่งของกรมธรรม์เลขที่ 14019-114-220002942
ATTACHING TO AND FORMING A PART OF THE POLICY NO.

[PP]

เป็นที่ตกลงและเข้าใจกันว่า ถ้าข้อความใดในเอกสารนี้ขัดหรือแย้งกับข้อความที่ปรากฏในกรมธรรม์ประกันภัยนี้ ให้ถือข้อความตามปรากฏในเอกสารนี้บังคับแทน :-
Notwithstanding anything contained in the policy to the contrary, it is hereby noted and agreed that the following specification prevails :-

received by the Insurers within 14 days of its occurrence.

Upon notification being given to the Insurers under this condition, the Insured may carry out the repairs or replacement of any minor damage; in all other cases a representative of the Insurers shall have the opportunity of inspecting the loss or damage before any repairs or alterations are effected. Nothing herein shall prevent the Insured from taking such steps as are absolutely necessary for the security and continuation of the contract work.

The Insured shall not be entitled to abandon any property to the Insurers whether taken possession of by the Insurers or not.

5 The Insured shall at the expense of the Insurers do and concur in doing and permit to be done all such acts and things as may be necessary or required by the Insurers in the interest of any rights or remedies, or of obtaining relief or indemnity from parties (other than those insured under this Policy) to which the Insurers shall be or would become entitled or subrogated upon their paying for or making good any loss or damage under this Policy, whether such acts and things shall be or become necessary or required before or after the Insured's indemnification by the Insurers.

6 Arbitration clause : In case of any disputes, differences or claims arising out of this policy between the company and person(s) who has/have right of claims under this policy, the company shall, it person (s) who has/have right of claims wishes, agree to settle such disputes, differences or claims through Arbitration in accordance with the Department of Insurance's directive on Arbitration.

7 In the event of

7.1 material change in the risk;

7.2 the termination of the Contract by the Principal,

7.3 withdrawal from the Contract by any main Contractor;

7.4 stoppage of work occasioned by any other cause, except seasonal interruption, for a period exceeding one calendar month;

this policy shall be void unless its continuance be admitted by endorsement signed by and on behalf of the Insurers.

8 This insurance is not to be called upon in contribution and is only to pay any loss hereon if and so far as not recoverable under any other insurance.

GENERAL EXCLUSIONS

The Insurers will not indemnify the Insured in respect of

1 The excesses stated in the Schedule to be borne by the Insured,

2 Consequential loss of any kind or liquidated damages or penalties for delay or detention or in connection with guarantees of performance or efficiency,

3 Wilful act or wilful negligence of any director, manager or responsible site official of the Insured,

4 Loss or destruction of or damage to any property whatsoever or any loss or expense whatsoever resulting or arising therefrom or any consequential loss or any legal liability of whatsoever nature directly or indirectly caused by or contributed to by or arising from ionising radiations or contamination by radioactivity from any nuclear fuel or from any nuclear waste from the combustion of nuclear fuel. For the purpose of

นอกจากนี้ให้ยึดถือตามเงื่อนไข, ความคุ้มครอง, ข้อยกเว้นและสลักหลังอื่นใดภายใต้กรมธรรม์ฉบับนี้
Subject otherwise to all other terms, conditions, exclusions and extensions in this policy.



เอกสารแนบท้ายนี้เป็นส่วนหนึ่งของกรมธรรม์เลขที่ 14019-114-220002942
ATTACHING TO AND FORMING A PART OF THE POLICY NO.

[PP]

เป็นที่ตกลงและเข้าใจกันว่า ถ้าข้อความใดในเอกสารนี้ขัดหรือแย้งกับข้อความที่ปรากฏในกรมธรรม์ประกันภัยนี้ ให้ถือข้อความตามที่ปรากฏในเอกสารนี้บังคับ :-
Notwithstanding anything contained in the policy to the contrary, it is hereby noted and agreed that the following specification prevails :-

this exclusion only combustion shall include any self-sustaining process of nuclear fission,

- 5 Any loss, destruction, damage or legal liability directly or indirectly caused by or contributed to by or arising from nuclear weapons material,
- 6 Loss, damage or liability directly or indirectly caused by or arising out of war, invasion, act of foreign enemy, hostilities (whether war be declared or not), civil war, rebellion, revolution, insurrection, mutiny, riot, strike, lock-out, civil commotion, military or usurped power, or malicious persons acting on behalf of or in connection with any political organisation, confiscation, commandeering, requisition or destruction of or damage to property by order of the government de jure or de facto or by any public authority.

In any action, suit or other proceeding where the Insurers allege that by reason of the provisions of Exclusion (6) above any loss, destruction, damage or liability is not covered by this insurance the burden of proving that such loss, destruction, damage or liability is covered shall be upon the Insured.

นอกจากนี้ให้ยึดถือตามเงื่อนไข, ความคุ้มครอง, ข้อยกเว้นและสลักหลังอื่นใดภายใต้กรมธรรม์ฉบับนี้
Subject otherwise to all other terms, conditions, exclusions and extensions in this policy.



เอกสารแนบท้ายนี้เป็นส่วนหนึ่งของกรมธรรม์เลขที่ 14019-114-220002942
ATTACHING TO AND FORMING A PART OF THE POLICY NO.

[PP]

เป็นที่ตกลงและเข้าใจกันว่า ถ้าข้อความใดในเอกสารนี้ขัดหรือแย้งกับข้อความที่ปรากฏในกรมธรรม์ประกันภัยนี้ ให้ถือข้อความตามที่ปรากฏในเอกสารนี้บังคับแทน :-
Notwithstanding anything contained in the policy to the contrary, it is hereby noted and agreed that the following specification prevails :-

Section I

BUILDING AND CIVIL ENGINEERING WORKS

If at any time during the period of insurance stated in the Schedule the property described in the Schedule shall suffer any unforeseen or accidental loss or damage from any cause, other than those specifically excluded, necessitating repair or replacement, the Insurers will indemnify the Insured in respect of all such loss or damage up to an amount not exceeding in respect of each of the items specified in the Schedule the sum set opposite thereto and not exceeding in all the total sum expressed in the said Schedule as insured hereby, except so far as reinstatement may be made as follows:

Payments in respect of claims under this Section of the policy shall not reduce the Sum Insured but the Insured shall pay to the Insurers an additional premium at an agreed rate on the amount of the payment pro rata from the date of loss to the expiry of the Policy. Such additional premium shall be disregarded for the purpose of any adjustment of premium.

The Insurers will also reimburse the Insured for the cost of Clearance of Debris following upon any event giving rise to a claim under this Policy but not exceeding in all the sum set opposite thereto in the Schedule.

EXCLUSIONS

The Insurers shall not be liable for:

1. loss or damage due to faulty design;
2. normal making good;
3. cost of replacement or rectification of defective material and/or workmanship, but this exclusion shall be limited to the part or parts immediately affected and shall not be deemed to exclude loss or damage resulting from an accident due to such defective material and/or workmanship;
4. wear and tear, corrosion, oxidation, deterioration due to lack of use and normal atmospheric conditions;
5. mechanical and/or electrical breakdown or derangement of construction plant and construction machinery;
6. loss of or damage to vehicles licensed for general road use or waterborne vessels or aircraft;
7. loss of or damage to files, drawings, accounts, bills, currency, stamps, deeds, evidences of debt, notes, securities or cheques;
8. loss discovered only at the time of taking an inventory.

PERIOD OF INSURANCE

Construction period

The liability of the Insurers shall commence, notwithstanding any date to the contrary specified in the Schedule, after unloading of the property specified in the Schedule at the Contract Site and shall expire on the date specified in the Schedule.

The Insurer's liability expires also for any part of the insured contract works taken over or taken into use (whichever shall be earlier) by the Principal prior to the expiry date specified in the Schedule.

Maintenance Period

If a maintenance period is specified in the Schedule, the liability of the Insurers during this period shall be limited to any loss or damage occasioned by the Insured Contractor(s) in the course of operations carried out for the purpose of complying with the obligations under the Maintenance Clause of the contract.

SUM INSURED

It is a requirement of this insurance that the amount of insurance stated in the Schedule shall represent: for item 1: the full value of the contract works at the completion at the construction, inclusive of materials,

นอกจากนี้ให้ยึดถือตามเงื่อนไข, ความคุ้มครอง, ข้อยกเว้นและสลักหลังอื่นใดภายใต้กรมธรรม์ฉบับนี้
Subject otherwise to all other terms, conditions, exclusions and extensions in this policy.



เอกสารแนบท้ายนี้เป็นส่วนหนึ่งของกรมธรรม์เลขที่ 14019-114-220002942
ATTACHING TO AND FORMING A PART OF THE POLICY NO.

[PP]

เป็นที่ตกลงและเข้าใจกันว่า ถ้าข้อความใดในเอกสารนี้ขัดหรือแย้งกับข้อความที่ปรากฏในกรมธรรม์ประกันภัยนี้ ให้ถือข้อความตามที่ปรากฏในเอกสารนี้บังคับแทน :-
Notwithstanding anything contained in the policy to the contrary, it is hereby noted and agreed that the following specification prevails :-

wages, freight, customs duties, dues and materials or items supplied by the Principal;
for item 2: the current value at the time of concluding the insurance;
for item 3: the replacement value.

The Insured undertakes to notify the Insurers of any facts resulting in a material increase or decrease of the sums insured, provided always that such increase or decrease shall take effect only after the same has been recorded on the Policy by Insurers, before the occurrence of any claim hereunder.

LOSS SETTLEMENT

Items, 1, 2 and 3

The Insured shall satisfy the Insurers by such reasonable evidence as may be required that the loss or damage in respect of which a claim is made has actually arisen from one of the risks insured against.

The Insurers will make payments on the basis of valid bills and documents after repairs have been effected or replacement has taken place, as the case may be. The cost of any provisional repairs will be borne by the Insurers if such repairs constitute part of the final repairs and do not increase the total repair expenses. The cost of any alterations, additions and/or improvements which may be undertaken as a result of any loss or damage shall not be recoverable hereunder.

In addition for Item 3, the following conditions are applicable:

In the event of any loss or damage the basis of any settlement under this Policy shall be

1. in the case of any damage which can be repaired-the cost of repairs necessary to restore the property to its condition immediately before the occurrence of the damage less salvage, or
2. in the case of a total loss-the actual value of the property immediately before the occurrence of the loss less salvage.

All damage which can be repaired shall be repaired, but if the cost of repairing any damage equals or exceeds the value of the property immediately before the occurrence of the damage, the settlement shall be made on the basis provided for in (2) above.

If, in the event of loss or damage, it is found that the sum insured is less than the amount required to be insured, then the amount recoverable by the Insured under this Policy shall be reduced in such proportion as the sum insured bears to the amount required to be insured.



เอกสารแนบท้ายนี้เป็นส่วนหนึ่งของกรมธรรม์เลขที่ 14019-114-220002942
ATTACHING TO AND FORMING A PART OF THE POLICY NO.

[PP]

เป็นที่ตกลงและเข้าใจกันว่า ถ้าข้อความใดในเอกสารนี้ขัดหรือแย้งกับข้อความที่ปรากฏในกรมธรรม์ประกันภัยนี้ ให้ถือข้อความตามปรากฏในเอกสารนี้บังคับ :-
Notwithstanding anything contained in the policy to the contrary, it is hereby noted and agreed that the following specification prevails :-

Section II
MACHINERY ERECTION

If at any time during the period of insurance stated in the Schedule the property described in the Schedule shall suffer any unforeseen or accidental loss or damage from any cause, other than those specifically excluded, necessitating repair or replacement, the Insurers will indemnify the Insured in respect of all such loss or damage up to an amount not exceeding in respect of each of the items specified in the Schedule the sum set opposite thereto and not exceeding in all the total sum expressed in the said Schedule as insured hereby, except so far as reinstatement may be made as follows:

Payments in respect of claims made under this Section of the policy shall not reduce the Sum Insured but the Insured shall pay to the Insurers an additional premium at an agreed rate on the amount of the payment pro rata from the date of loss to the expiry of the Policy. Such additional premium shall be disregarded for the purpose of any adjustment of premium.

The Insurers will also reimburse the Insured for the cost of Clearance of Debris following upon any event giving rise to a claim under this Policy but not exceeding in all the sum set opposite thereto in the Schedule.

EXCLUSIONS

The Insurers shall not be liable for:

1. loss or damage due to faulty design, defective material or casting, bad workmanship other than faults in erection;
2. normal making good;
3. wear and tear, corrosion, oxidation, deterioration due to lack of use and normal atmospheric conditions;
4. mechanical and/or electrical breakdown or derangement of erection machinery and erection equipment;
5. loss of or damage to vehicles licensed for general road use or waterborne vessels or aircraft;
6. loss of or damage to files, drawings, accounts, bills, currency, stamps, deeds, evidences of debt, notes securities, cheques, packing materials such as cases boxes and crates;
7. loss discovered only at the time of taking an inventory

PERIOD OF INSURANCE

The liability of the Insurers shall commence, notwithstanding any date to the contrary specified in the Schedule, directly after unloading of the property specified in the Schedule at the site. It shall continue until immediately after taking over or after the testing operations are completed, but not beyond four weeks from the date of commencement of the test unless otherwise specified in the Schedule. If for part of a plant testing has been completed and/or that part is put into operation, the cover for such part ceases notwithstanding the expiry date stated in the Schedule.

For second-hand property the insurance hereunder ceases immediately testing commences.

SUM INSURED

It is a requirement of this insurance that the amount of insurance stated in the Schedule shall represent:

for item 1: the full value of the property at the completion of erection, inclusive of freight, customs duties, due and erection cost.

for item 2: replacement value of erection machinery and tools.

The Insured undertakes to notify the Insurers of any facts resulting in a material increase or decrease of the



เอกสารแนบท้ายนี้เป็นส่วนหนึ่งของกรมธรรม์เลขที่ 14019-114-220002942
ATTACHING TO AND FORMING A PART OF THE POLICY NO.

[PP]

เป็นที่ตกลงและเข้าใจกันว่า ถ้าข้อความใดในเอกสารนี้ขัดหรือแย้งกับข้อความที่ปรากฏในกรมธรรม์ประกันภัยนี้ ให้ถือข้อความตามที่ปรากฏในเอกสารนี้บังคับ :-
Notwithstanding anything contained in the policy to the contrary, it is hereby noted and agreed that the following specification prevails :-

sums insured, provided always that such increase or decrease shall take effect only after the same has been recorded on the Policy by Insurers, before the occurrence of any claim hereunder.

LOSS SETTLEMENT

The Insured shall satisfy the Insurers by such reasonable evidence as may be required that the loss or damage in respect of which a claim is made has actually arisen from one of the risks insured against. In the event of any loss or damage the basis of any settlement under this Policy shall be

- 1 in the case of any damage which can be repaired-the cost of repairs necessary to restore the property to its condition immediately before the occurrence of the damage less salvage, or
- 2 in the case of a total loss-the actual value of the property immediately before the occurrence of the loss less salvage.

The Insurers will make payments only after being satisfied by production of the necessary bills and documents that the repairs have been effected or replacement has taken place, as the case may be. All damage which can be repaired shall be repaired, but if the cost of repairing any damage equals or exceeds the value of the property immediately before the occurrence of the damage, settlement shall be made on the basis provided for in (2) above.

The cost of any provisional repairs will be borne by the Insurers if such repairs constitute part of the final repairs and do not increase the total repair expenses.

The cost of any alterations additions and/or improvements which may be undertaken as a result of any loss or damage shall not be recoverable hereunder.

If, in the event of loss or damage, it is found that the sum insured is less than the amount required to be insured, then the amount recoverable by the Insured under this Policy shall be reduced in such proportion as the sum insured bears to the amount required to be insured.

นอกจากนี้ให้ยึดถือตามเงื่อนไข, ความคุ้มครอง, ข้อยกเว้นและสลักหลังอื่นใดภายใต้กรมธรรม์ฉบับนี้
Subject otherwise to all other terms, conditions, exclusions and extensions in this policy.



เอกสารแนบท้ายนี้เป็นส่วนหนึ่งของกรมธรรม์เลขที่ 14019-114-220002942
ATTACHING TO AND FORMING A PART OF THE POLICY NO.

[PP]

เป็นที่ตกลงและเข้าใจกันว่า ถ้าข้อความใดในเอกสารนี้ขัดหรือแย้งกับข้อความที่ปรากฏในกรมธรรม์ประกันภัยนี้ ให้ถือข้อความตามที่ปรากฏในเอกสารนี้บังคับแทน :-
Notwithstanding anything contained in the policy to the contrary, it is hereby noted and agreed that the following specification prevails :-

Section III

THIRD PARTY LIABILITY

The Insurers will indemnify the Insured against all sums which the Insured shall become legally liable to pay as compensation for

1 accidental bodily injury or illness to any person

2 accidental loss of or damage to property

occurring in direct connection with the performance of the contract insured by this policy and happening on or in the immediate vicinity of the Contract Site during the Period of Insurance.

In respect of a claim for compensation to which the indemnity provided herein applies, the Insurers will in addition indemnify the Insured against

1 all costs and expenses of litigation recovered by any claimant from the Insured, and

2 all costs and expenses of litigation incurred with the written consent of the Insurers in resisting any claim.

The Liability of the Insurers under this section shall not exceed the limits of indemnity stated in the Schedule

EXCLUSIONS

The Insurers will not indemnify the Insured in respect of

1 expenditure incurred in repairing or replacing any work or property covered or coverable under Section I and/or II of this Policy;

2 damage to any property or land or building caused by vibration or by the removal or weakening of support or injury or damage to any person or property occasioned by or resulting from any such damage.

3 Liability arising out of

3.1 bodily injury to or illness of employees or workmen of the Contractor (s) or the Principal or any other firm connected with the contract work or members of their families;

3.2 loss of or damage to property belonging to or held in care, custody or control of the Contractor (s), the Principal or any other firm connected with the contract work or an employee or workman of one of the aforesaid;

3.3 any accident caused by vehicles licensed for general road use or by waterborne vessels or aircraft;

3.4 any contract or agreement unless such liability would have attached in the absence of such contract or agreement;

3.5 technical or professional advice given by the Insured or by any person acting on behalf of the Insured.

SPECIAL CONDITIONS

The Insured shall not negotiate, pay, settle, admit or repudiate any claim under the Policy without the consent of the Insurers, who shall be entitled, if they so desire, to take over and conduct in the name of the Insured the defense or settlement of any claim or to prosecute for their own benefit in the name of the Insured any claim for indemnity or damages or otherwise and shall have full discretion in the conduct of any proceedings or in the settlement of any claim and the Insured shall give all such information and assistance as the Insurers may require.

The Insurers may in respect of any claim or claims pay to the Insured the amount of their maximum liability as stated in the Schedule or such lesser sum for which the claim or claims can be settled (subject in either case to deduction of any sum or sums already paid on account of such claim or claims) and thereafter the Insurers shall be under no further liability in respect of such claim or claims except for payment of costs and expenses incurred prior to the date of such payment and for which the Insurers may be liable hereunder.

สำนักงานใหญ่ตั้งอยู่เลขที่
1115 ถนนพหลโยธิน แขวงคลองนารายณ์
เขตยานนาวา กรุงเทพฯ 10120
โทรศัพท์: 1736, 0 2239 2200
โทรสาร: 0 2239 2049
เลขประจำตัวผู้เสียภาษี
0107538000533



บริษัท ทิพยประกันภัย จำกัด (มหาชน)
DHIPAYA INSURANCE PUBLIC COMPANY LIMITED

HEAD OFFICE ADDRESS :-
1115 Rama 3 Road, Chong Nonsi,
Yannawa, Bangkok 10120
TEL. 1736, 0 2239 2200
FAX. 0 2239 2049
โทร. 576
www.dhipaya.co.th

เอกสารแนบท้ายนี้เป็นส่วนหนึ่งของกรมธรรม์เลขที่ 14019-114-220002942
ATTACHING TO AND FORMING A PART OF THE POLICY NO.

[PP]

เป็นที่ตกลงและเข้าใจกันว่า ถ้าข้อความใดในเอกสารนี้ขัดหรือแย้งกับข้อความที่ปรากฏในกรมธรรม์ประกันภัยนี้ ให้ถือข้อความตามที่ปรากฏในเอกสารนี้บังคับ :-
Notwithstanding anything contained in the policy to the contrary, it is hereby noted and agreed that the following specification prevails :-

CAR/001 AUTOMATIC REINSTATEMENT OF SUM INSURED CLAUSE

The liability of the Insured shall not exceed the Total Sum Insured stated in the Schedule during the Period of Insurance or such other sum or sums as may be hereafter substituted therefore by memorandum hereon except so far as reinstatement may be made as follows.

In the event of loss or damage the insurance hereunder shall notwithstanding be maintained in force during the currency for the Total Sum Insured, the Insured undertaking to pay an Additional Premium at Rate to be agreed from the date of such loss or damage to the expiry of the current Period of Insurance.

นอกจากนี้ให้ยึดถือตามเงื่อนไข, ความคุ้มครอง, ข้อยกเว้นและสลักหลังอื่นใดภายใต้กรมธรรม์ฉบับนี้
Subject otherwise to all other terms, conditions, exclusions and extensions in this policy.



เอกสารแนบท้ายนี้เป็นส่วนหนึ่งของกรมธรรม์เลขที่ 14019-114-220002942
ATTACHING TO AND FORMING A PART OF THE POLICY NO.

[PP]

เป็นที่ตกลงและเข้าใจกันว่า ถ้าข้อความใดในเอกสารนี้ขัดหรือแย้งกับข้อความที่ปรากฏในกรมธรรม์ประกันภัยนี้ ให้ถือข้อความตามที่ปรากฏในเอกสารนี้บังคับ :-
Notwithstanding anything contained in the policy to the contrary, it is hereby noted and agreed that the following specification prevails :-

CAR/004 CROSS LIABILITY CLAUSE

1. INSURANCE COVER

- 1.1. It is agreed and understood that for the purpose of the Third Party Liability Section of this Policy, any person or body specified as the Insured in the Schedule shall be considered as separate and distinct entity and the words "the Insured" shall be considered as applying to each such person or body as if a separate policy had been issued to each of them in his name alone. The Insurers waive all rights of subrogation which they may have or acquire against the said persons or bodies.
provided always that :
- 1.2. nothing in this clause shall be deemed to increase the Insurers' liability beyond the limits of indemnity stated in the Schedule.
- 1.3. all other terms, conditions and exclusions of the Policy shall apply insofar as they are not modified or replaced by the stipulations of this Endorsement.

2. EXCLUSIONS of particular significance for this endorsement

The insurers shall not be liable for :

- 2.1. any loss of or damage to property which is or could have been insured under this Material Damage Section of this Policy.
- 2.2. any loss of or damage to adjoining property which is owned by one of the Insured.
- 2.3. fatal or non-fatal injury or illness of employees or workmen who are or could have been insured under workmen's compensation and/or employers's liability insurance.

3. PERIOD OF INSURANCE

The Period of Insurance for this Endorsement is identical to the period of insurance specified in the Schedule for the Third Party Liability Section.

4. LIMIT OF LIABILITY

The Limit of Liability under this Endorsement is the amount entered in the Schedule under the Third Party Liability Section.

นอกจากนี้ให้ยึดถือตามเงื่อนไข, ความคุ้มครอง, ข้อยกเว้นและสลักหลังอื่นใดภายใต้กรมธรรม์ฉบับนี้
Subject otherwise to all other terms, conditions, exclusions and extensions in this policy.

สำนักงานใหญ่ตั้งอยู่เลขที่
1115 ถนนพหลโยธิน แขวงคลองจั่น
เขตยานนาวา กรุงเทพฯ 10120
โทรศัพท์: 1736, 0 2239 2200
โทรสาร: 0 2239 2049
เลขประจำตัวเสียภาษี
0107538000533



บริษัท ทิพยประกันภัย จำกัด (มหาชน)
DHIPAYA INSURANCE PUBLIC COMPANY LIMITED

HEAD OFFICE ADDRESS :-
1115 Rama 3 Road, Chong Nonsi,
Yannawa, Bangkok 10120
TEL. 1736, 0 2239 2200
FAX. 0 2239 2049
14/ 576
www.dhipaya.co.th

เอกสารแนบท้ายนี้เป็นส่วนหนึ่งของกรมธรรม์เลขที่ 14019-114-220002942
ATTACHING TO AND FORMING A PART OF THE POLICY NO.

[PP]

เป็นที่ตกลงและเข้าใจกันว่า ถ้าข้อความใดในเอกสารนี้ขัดหรือแย้งกับข้อความที่ปรากฏในกรมธรรม์ประกันภัยนี้ ให้ถือข้อความตามที่ปรากฏในเอกสารนี้บังคับ :-
Notwithstanding anything contained in the policy to the contrary, it is hereby noted and agreed that the following specification prevails :-

CAR/005 CESSATION OF WORK

This insurance is extended to cover loss or damage or liability caused by or arising out of cessation of work for a period not exceeding As stated in the schedule months due to perils insured against under this policy.

นอกจากนี้ให้ยึดถือตามเงื่อนไข, ความคุ้มครอง, ข้อยกเว้นและสลักหลังอื่นใดภายใต้กรมธรรม์ฉบับนี้
Subject otherwise to all other terms, conditions, exclusions and extensions in this policy.



เอกสารแนบท้ายนี้เป็นส่วนหนึ่งของกรมธรรม์เลขที่ 14019-114-220002942
ATTACHING TO AND FORMING A PART OF THE POLICY NO.

[PP]

เป็นที่ตกลงและเข้าใจกันว่า ถ้าข้อความใดในเอกสารนี้ขัดหรือแย้งกับข้อความที่ปรากฏในกรมธรรม์ประกันภัยนี้ ให้ถือข้อความตามที่ปรากฏในเอกสารนี้บังคับ :-
Notwithstanding anything contained in the policy to the contrary, it is hereby noted and agreed that the following specification prevails :-

Consequence of Faulty Design (DE3) - Subject to no change in structure design

This policy excludes loss of or damage to and the cost necessary to replace, repair or rectify

- Property Insured which is in a defective condition due to a defect in design, plan specification, materials, or workmanship of such Property Insured or any part thereof
- Property Insured lost or damaged to enable the replacement, repair or rectification of Property Insured excluded by (a) above

Exclusion (a) above shall not apply to other Property Insured which is free of the defective condition but is damaged in consequence thereof.

For the purpose of the policy and not merely this Exclusion, the Property Insured shall not be regarded as lost or damaged solely by virtue of the existence of any defect in design, plan, specification, materials, or workmanship in the Property Insured or any part thereof.

นอกจากนี้ให้ยึดถือตามเงื่อนไข, ความคุ้มครอง, ข้อยกเว้นและสลักหลังอื่นใดภายใต้กรมธรรม์ฉบับนี้
Subject otherwise to all other terms, conditions, exclusions and extensions in this policy.

สำนักงานใหญ่ตั้งอยู่เลขที่
1115 ถนนพหลโยธิน แขวงช่องนนทรี
เขตยานนาวา กรุงเทพฯ 10120
โทรศัพท์: 1736, 0 2239 2200
โทรสาร: 0 2239 2049
เลขประจำตัวเสียภาษี
0107538000533



บริษัท ทิพยประกันภัย จำกัด (มหาชน)
DHIPAYA INSURANCE PUBLIC COMPANY LIMITED

HEAD OFFICE ADDRESS :-
1115 Rama 3 Road, Chong Nonsi,
Yannawa, Bangkok 10120
TEL. 1736, 0 2239 2200
FAX. 0 2239 2049
14/5, 576
www.dhipaya.co.th

เอกสารแนบท้ายนี้เป็นส่วนหนึ่งของกรมธรรม์เลขที่ 14019-114-220002942
ATTACHING TO AND FORMING A PART OF THE POLICY NO.

[PP]

เป็นที่ตกลงและเข้าใจกันว่า ถ้าข้อความใดในเอกสารนี้ขัดหรือแย้งกับข้อความที่ปรากฏในกรมธรรม์ประกันภัยนี้ ให้ถือข้อความตามที่ปรากฏในเอกสารนี้บังคับ :-
Notwithstanding anything contained in the policy to the contrary, it is hereby noted and agreed that the following specification prevails :-

CAR/007 CONSEQUENTIAL LOSS TO THIRD PARTY

It is agreed and understood that the coverage under Section III (excluding the existing completed principals property) of this policy is extended to include consequential loss due to the physical damage directly caused by the performance of the contract insured by this policy for which the Insured is legally liable. Provided that the liability of the Insurers shall not exceed the limit of As stated in the schedule any one accident and in aggregate during the period of insurance.

Subject otherwise to the terms, provisions and conditions of this policy.

นอกจากนี้ให้ยึดถือตามเงื่อนไข, ความคุ้มครอง, ข้อยกเว้นและสลักหลังอื่นใดภายใต้กรมธรรม์ฉบับนี้
Subject otherwise to all other terms, conditions, exclusions and extensions in this policy.



เอกสารแนบท้ายนี้เป็นส่วนหนึ่งของกรมธรรม์เลขที่ 14019-114-220002942
ATTACHING TO AND FORMING A PART OF THE POLICY NO.

[PP]

เป็นที่ตกลงและเข้าใจกันว่า ถ้าข้อความใดในเอกสารนี้ขัดหรือแย้งกับข้อความที่ปรากฏในกรมธรรม์ประกันภัยนี้ ให้ถือข้อความตามที่ปรากฏในเอกสารนี้บังคับ :-
Notwithstanding anything contained in the policy to the contrary, it is hereby noted and agreed that the following specification prevails :-

CAR/017 DEBRIS REMOVAL CLAUSE

It is hereby declared and noted that the insurance under this policy is extended to include costs and expenses necessarily incurred by the Insured with the consent of the company in

- a) Removing Debris
- b) Dismantling and/or Demolishing
- c) Shoring up or Propping

of any insured property under this policy for damage by any cause not excluding by this policy.

The Limit of Liability under this Endorsement shall not exceed as stated in the schedule any one accident and in aggregate.

However, the liability of the Company under this clause and the policy shall in no case exceed the sum insured hereby.



เอกสารแนบท้ายนี้เป็นส่วนหนึ่งของกรมธรรม์เลขที่ 14019-114-220002942
ATTACHING TO AND FORMING A PART OF THE POLICY NO.

[PP]

เป็นที่ตกลงและเข้าใจกันว่า ถ้าข้อความใดในเอกสารนี้ขัดหรือแย้งกับข้อความที่ปรากฏในกรมธรรม์ประกันภัยนี้ ให้ถือข้อความตามปรากฏในเอกสารนี้บังคับ :-
Notwithstanding anything contained in the policy to the contrary, it is hereby noted and agreed that the following specification prevails :-

CAR/018 EXTENDED MAINTENANCE CLAUSE

The Insurance Policy is extended for the Maintenance Period on condition that its cover shall be limited as follows:

1. INSURANCE COVER

1.1. It is agreed and understood that the Insurers will Indemnify the Insured Contractor(s) solely for loss of or damage to the property insured under the Material Damage Section of this Policy, occurring during the Maintenance Period specified in the Schedule and only when it is caused by

1.1.1. the Contractor(s) whilst at the contract site for the purpose of doing any work in order to comply with the maintenance obligations under the contract

1.1.2. any act of omission of the Contractor(s) whilst at the contract site during the contract works period specified in the Schedule

1.2. All terms, conditions, exclusions and endorsements of the Policy referring to or contained in the Material Damage Section shall apply insofar as they are not modified or replaced by the stipulations of this Endorsement.

2. MAINTENANCE PERIOD

The Maintenance Period shall commence for the entire works upon completion of commissioning and testing or whenever the works are taken over or taken into use, whichever is earlier. It shall end on the date specified in the Schedule. If individual part of the works are tested, taken over or taken into use, the Maintenance Period shall begin and expire for each such part individually and shall not exceed the period in months specified in the Schedule. The Insured shall notify the Insurers of such gradual taking over.

3. SUM INSURED

The Sum Insured is identical to the estimated contract value at completion of the contract works.



เอกสารแนบท้ายนี้เป็นส่วนหนึ่งของกรมธรรม์เลขที่ 14019-114-220002942
ATTACHING TO AND FORMING A PART OF THE POLICY NO.

[PP]

เป็นที่ตกลงและเข้าใจกันว่า ถ้าข้อความใดในเอกสารนี้ขัดหรือแย้งกับข้อความที่ปรากฏในกรมธรรม์ประกันภัยนี้ ให้ถือข้อความตามปรากฏในเอกสารนี้บังคับ :-
Notwithstanding anything contained in the policy to the contrary, it is hereby noted and agreed that the following specification prevails :-

**CAR/019 EXTENSION OF COVER FOR VIBRATION OR REMOVAL OR
WEAKENING OF SUPPORT**

Notwithstanding anything contained to the contrary in Exclusion 2 of Section III of this Policy, it is noted and agreed that the Indemnity granted under Section III of the Policy is extended to include Liability in respect of damage to any property, building or structure caused by vibration or by the removal or weakening of support.

Provided that :

1. Immediately upon discovery of damage to third party property, building or structure caused by vibration or by the removal or weakening of support due or alleged to be due to any operations of the Insured or any person acting on his behalf the Insured shall suspend operations, carry out repairs and install additional supports to the damaged property. If the Insured shall fail to comply with this special provision the Insurers shall be under no liability for any claims in respect of the damaged property.
2. The Insurers shall not be liability for
 - 2.1. claims in respect of damage to buildings under demolition or declared by the relevant public authority to be dangerous.
 - 2.2. any expenses incurred in taking safety measures to prevent damage to third party property.
 - 2.3. claims in respect of loss or damage to buildings or other structures caused by cracking or otherwise unless the stability of the building or structure or the safety of its users is impaired.
 - 2.4. claims in respect of damage to property, building or structure which existed before the commencement of the Insured's operation.
 - 2.5. loss or damage to underground property of all kinds, waterpipe, underground cable, road, pavement, walkway (slab on ground), fence, conduits for sewage surface water drainage system and swimming pool as well as excluded properties marked on attached site plan.
 - 2.6.10.....% of claimed amount or minimum **As stated in the schedule** whichever is greater in respect of each and every occurrence.
3. The liability of Insurers under this extension shall no exceed Bht..**As stated in the schedule** in the aggregate.

Subject otherwise to the terms, exceptions and conditions of this policy.

นอกจากนี้ให้ยึดถือตามเงื่อนไข, ความคุ้มครอง, ข้อยกเว้นและสลักหลังอื่นใดภายใต้กรมธรรม์ฉบับนี้
Subject otherwise to all other terms, conditions, exclusions and extensions in this policy.



เอกสารแนบท้ายนี้เป็นส่วนหนึ่งของกรมธรรม์เลขที่ 14019-114-220002942
ATTACHING TO AND FORMING A PART OF THE POLICY NO.

[PP]

เป็นที่ตกลงและเข้าใจกันว่า ถ้าข้อความใดในเอกสารนี้ขัดหรือแย้งกับข้อความที่ปรากฏในกรมธรรม์ประกันภัยนี้ ให้ถือข้อความตามที่ปรากฏในเอกสารนี้บังคับ :-
Notwithstanding anything contained in the policy to the contrary, it is hereby noted and agreed that the following specification prevails :-

CAR/027 EXISTING COMPLETED PILES CLAUSE

1. INSURANCE COVER

- 1.1. It is agreed and understood that the Insurer will indemnify the Insured for loss of or damage to the Existing Completed Piles located on the site and belonging to or held in care, custody or control by the Principal (s)

Provided always that

- 1.2. Such loss or damage is directly caused by the construction or excavations of the works insured under the Material Damage Section (s) and occurring during the Period of Insurance.
1.3. All terms, conditions and exclusions of the Policy shall apply insofar as they are not modified or replaced by the stipulations of this Endorsement.

2. SPECIAL EXCLUSIONS

This Endorsement shall not cover loss or damage due to :

- 2.1. forces of nature or any other cause not related to the contract works.

3. PERIOD OF INSURANCE

The Period of Insurance for this Endorsement is identical to the contract works and test period specified in the Schedule but always excluding the maintenance period unless otherwise agreed.

4. SUM INSURED

The Sum Insured under this additional cover is an aggregate limit for indemnities payable during the Insurance period and it limit to as stated in the schedule.

5. EXCESS

It is agreed that for each and every occurrence giving rise to a claim under this additional cover the Insured shall be responsible for the first as stated in the schedule or% whichever is greater in respect of each and every claim for loss of or damage to the Existing Completed Piles.



เอกสารแนบท้ายนี้เป็นส่วนหนึ่งของกรมธรรม์เลขที่ 14019-114-220002942
ATTACHING TO AND FORMING A PART OF THE POLICY NO.

[PP]

เป็นที่ตกลงและเข้าใจกันว่า ถ้าข้อความใดในเอกสารนี้ขัดหรือแย้งกับข้อความที่ปรากฏในกรมธรรม์ประกันภัยนี้ ให้ถือข้อความตามที่ปรากฏในเอกสารนี้บังคับ :-
Notwithstanding anything contained in the policy to the contrary, it is hereby noted and agreed that the following specification prevails :-

CAR/025 EXPEDITION COSTS INCLUDING AIRFREIGHT CLAUSE

1. INSURANCE COVER

- 1.1. It is agreed and understood that the Insurers will also indemnify the Insured in respect of extra charges for overtime work, nightwork, work on public holidays and express freight including airfreight.

provided always that

- 1.2. such extra charges are incurred in connection with and indemnifiable loss of or damage to property insured under this Policy.
- 1.3. all other terms, conditions and exclusions of the Policy shall apply insofar as they are not modified or replaced by the stipulations of this Endorsement.

2. PERIOD OF INSURANCE

The Period of Insurance is identical to the period specified in the Schedule

3. SUM INSURED

The limit of indemnity is limited to.....% of normal repair cost of any damage and the sum insured under this additional cover shall not exceed the total sum insured shown in the Schedule.



เอกสารแนบท้ายนี้เป็นส่วนหนึ่งของกรมธรรม์เลขที่ 14019-114-220002942
ATTACHING TO AND FORMING A PART OF THE POLICY NO.

[PP]

เป็นที่ตกลงและเข้าใจกันว่า ถ้าข้อความใดในเอกสารนี้ขัดหรือแย้งกับข้อความที่ปรากฏในกรมธรรม์ประกันภัยนี้ ให้ถือข้อความตามที่ปรากฏในเอกสารนี้บังคับ :-
Notwithstanding anything contained in the policy to the contrary, it is hereby noted and agreed that the following specification prevails :-

CAR/029 ESCALATION CLAUSE (.....%)

If during the Period of Insurance the actual Contract Price shall in excess of the original Contract Price then the Sum Insured as shown in the Schedule of the Policy shall be increased by the amount of such excess but not exceeding in all% of the Sum Insured.

Upon completion of the Contract Works, the Insured shall furnish to the Insurers a declaration of the actual Contract Price and if such price shall differ from the original Contract Price the Premium will be adjusted accordingly by applying the agreed rate ofor any subsequent amended rating as may be agreed to the actual Contract Price.

In the event of loss or damage in respect of which payment is made by the Insurers the Insurance hereunder shall be maintained in force for the Sum Insured in consideration of the Insured having agreed to pay an appropriate reinstatement premium on the amount of the loss which premium shall be disregarded for the purpose of any adjustment of premium mentioned above.

นอกจากนี้ให้ยึดถือตามเงื่อนไข, ความคุ้มครอง, ข้อยกเว้นและสลักหลังอื่นใดภายใต้กรมธรรม์ฉบับนี้
Subject otherwise to all other terms, conditions, exclusions and extensions in this policy.

สำนักงานใหญ่ตั้งอยู่เลขที่
1115 ถนนพหลโยธิน แขวงคลองนารายณ์
เขตยานนาวา กรุงเทพมหานคร 10120
โทรศัพท์: 1736, 0 2239 2200
โทรสาร: 0 2239 2049
เลขประจำตัวเสียภาษี
0107538000533



บริษัท ทิพยประกันภัย จำกัด (มหาชน)
DHIPAYA INSURANCE PUBLIC COMPANY LIMITED

HEAD OFFICE ADDRESS :-
1115 Rama 3 Road, Chong Nonsi,
Yannawa, Bangkok 10120
TEL. 1736, 0 2239 2200
FAX. 0 2239 2049
14/ 576
www.dhipaya.co.th

เอกสารแนบท้ายนี้เป็นส่วนหนึ่งของกรมธรรม์เลขที่ 14019-114-220002942
ATTACHING TO AND FORMING A PART OF THE POLICY NO.

[PP]

เป็นที่ตกลงและเข้าใจกันว่า ถ้าข้อความใดในเอกสารนี้ขัดหรือแย้งกับข้อความที่ปรากฏในกรมธรรม์ประกันภัยนี้ ให้ถือข้อความตามที่ปรากฏในเอกสารนี้บังคับ :-
Notwithstanding anything contained in the policy to the contrary, it is hereby noted and agreed that the following specification prevails :-

CAR/030 ERRORS AND OMISSION CLAUSE

This insurance shall not be invalidated by the insured having omitted to state any fact material to be known for estimating the risk or by any error in reporting values. In the event any error comes to the attention of the insured, such fact shall be reported within 30 days and premium adjusted in accordance with the revised values.

นอกจากนี้ให้ยึดถือตามเงื่อนไข, ความคุ้มครอง, ข้อยกเว้นและสลักหลังอื่นใดภายใต้กรมธรรม์ฉบับนี้
Subject otherwise to all other terms, conditions, exclusions and extensions in this policy.



เอกสารแนบท้ายนี้เป็นส่วนหนึ่งของกรมธรรม์เลขที่ 14019-114-220002942
ATTACHING TO AND FORMING A PART OF THE POLICY NO.

[PP]

เป็นที่ตกลงและเข้าใจกันว่า ถ้าข้อความใดในเอกสารนี้ขัดหรือแย้งกับข้อความที่ปรากฏในกรมธรรม์ประกันภัยนี้ ให้ถือข้อความตามที่ปรากฏในเอกสารนี้บังคับ
Notwithstanding anything contained in the policy to the contrary, it is hereby noted and agreed that the following specification prevails :-

Inland Transit Clause

This insurance shall extend to cover loss of or damage to property in transit on land conveyance caused by collision, upset, derailment and overturning of the conveyance of the conveyance being on fire or by fire including accidental damage during loading and unloading.

This insurance attaches from the time of property leaving the place named in the policy for the commencement of the transit continues during the ordinary course of transit and terminates at the destination named in the policy.

This insurance shall not be liable for any loss:

- 1) from theft or robbery.
- 2) from depreciation, delay, deterioration, change of temperature humidity, loss of market, nor from any other consequential or indirect loss of any kind.

It is a condition of this insurance that the Insured shall act with reasonable dispatch in all circumstances within their control.

Limit of Liability:.....

Deductible:

นอกจากนี้ให้ยึดถือตามเงื่อนไข, ความคุ้มครอง, ข้อยกเว้นและสลักหลังอื่นใดภายใต้กรมธรรม์ฉบับนี้
Subject otherwise to all other terms, conditions, exclusions and extensions in this policy.

สำนักงานใหญ่ตั้งอยู่เลขที่
1115 ถนนพหลโยธิน แขวงคลองนารายณ์
เขตยานนาวา กรุงเทพมหานคร 10120
โทรศัพท์: 1736, 0 2239 2200
โทรสาร: 0 2239 2049
เลขประจำตัวเสียภาษี
0107538000533



บริษัท ทิพยประกันภัย จำกัด (มหาชน)
DHIPAYA INSURANCE PUBLIC COMPANY LIMITED

HEAD OFFICE ADDRESS :-
1115 Rama 3 Road, Chong Nonsi,
Yannawa, Bangkok 10120
TEL. 1736, 0 2239 2200
FAX. 0 2239 2049
14/ 576
www.dhipaya.co.th

เอกสารแนบท้ายนี้เป็นส่วนหนึ่งของกรมธรรม์เลขที่ 14019-114-220002942
ATTACHING TO AND FORMING A PART OF THE POLICY NO.

[PP]

เป็นที่ตกลงและเข้าใจกันว่า ถ้าข้อความใดในเอกสารนี้ขัดหรือแย้งกับข้อความที่ปรากฏในกรมธรรม์ประกันภัยนี้ ให้ถือข้อความตามที่ปรากฏในเอกสารนี้บังคับ :-
Notwithstanding anything contained in the policy to the contrary, it is hereby noted and agreed that the following specification prevails :-

CAR/043 LOSS NOTIFICATION CLAUSE

Notwithstanding anything contained to the contrary, it is agreed that this Insurance will not be prejudiced by any inadvertent delay errors or omissions in notifying the Insurers within.....days of any circumstances or event giving rise or likely to give rise to a claim under this Policy.

นอกจากนี้ให้ยึดถือตามเงื่อนไข, ความคุ้มครอง, ข้อยกเว้นและสลักหลังอื่นใดภายใต้กรมธรรม์ฉบับนี้
Subject otherwise to all other terms, conditions, exclusions and extensions in this policy.

สำนักงานใหญ่ตั้งอยู่เลขที่
1115 ถนนพหลโยธิน แขวงคลองจั่น
เขตยานนาวา กรุงเทพฯ 10120
โทรศัพท์: 1736, 0 2239 2200
โทรสาร: 0 2239 2049
เลขประจำตัวผู้เสียภาษี
0107538000533



บริษัท ทิพยประกันภัย จำกัด (มหาชน)
DHIPAYA INSURANCE PUBLIC COMPANY LIMITED

HEAD OFFICE ADDRESS :-
1115 Rama 3 Road, Chong Nonsi,
Yannawa, Bangkok 10120
TEL. 1736, 0 2239 2200
FAX. 0 2239 2049
14/ 576
www.dhipaya.co.th

เอกสารแนบท้ายนี้เป็นส่วนหนึ่งของกรมธรรม์เลขที่ 14019-114-220002942
ATTACHING TO AND FORMING A PART OF THE POLICY NO.

[PP]

เป็นที่ตกลงและเข้าใจกันว่า ถ้าข้อความใดในเอกสารนี้ขัดหรือแย้งกับข้อความที่ปรากฏในกรมธรรม์ประกันภัยนี้ ให้ถือข้อความตามที่ปรากฏในเอกสารนี้บังคับ :-
Notwithstanding anything contained in the policy to the contrary, it is hereby noted and agreed that the following specification prevails :-

CAR/046 OFFSITE STORAGE CLAUSE

It is hereby declared and agreed that the insurance under this policy is extended to cover the construction materials in off-site storage awaiting delivery to the contract site.

The liability of the Insurer under this extension in respect of all or any occurrence shall not exceed Bht.
..... in the aggregate.

Subject always to the policy term, conditions and exceptions.

นอกจากนี้ให้ยึดถือตามเงื่อนไข, ความคุ้มครอง, ข้อยกเว้นและสลักหลังอื่นใดภายใต้กรมธรรม์ฉบับนี้
Subject otherwise to all other terms, conditions, exclusions and extensions in this policy.

สำนักงานใหญ่ตั้งอยู่เลขที่
1115 ถนนพหลโยธิน แขวงคลองนารายณ์
เขตยานนาวา กรุงเทพมหานคร 10120
โทรศัพท์: 1736, 0 2239 2200
โทรสาร: 0 2239 2049
เลขประจำตัวเสียภาษี
0107538000533



บริษัท ทิพยประกันภัย จำกัด (มหาชน)
DHIPAYA INSURANCE PUBLIC COMPANY LIMITED

HEAD OFFICE ADDRESS :-
1115 Rama 3 Road, Chong Nonsi,
Yannawa, Bangkok 10120
TEL. 1736, 0 2239 2200
FAX. 0 2239 2049
14/ 576
www.dhipaya.co.th

เอกสารแนบท้ายนี้เป็นส่วนหนึ่งของกรมธรรม์เลขที่ 14019-114-220002942
ATTACHING TO AND FORMING A PART OF THE POLICY NO.

[PP]

เป็นที่ตกลงและเข้าใจกันว่า ถ้าข้อความใดในเอกสารนี้ขัดหรือแย้งกับข้อความที่ปรากฏในกรมธรรม์ประกันภัยนี้ ให้ถือข้อความตามที่ปรากฏในเอกสารนี้บังคับ :-
Notwithstanding anything contained in the policy to the contrary, it is hereby noted and agreed that the following specification prevails :-

CAR/047 PRINCIPAL'S EMPLOYEES & REPRESENTATIVES CLAUSE

The insurance under Section III of this Policy is extended to include Employee(s) and/or Representative (s) of the Principal and their Personal properties as the third party.

Provided that such persons shall observe fulfil and be subject to terms exceptions limits provisions and conditions of this Policy insofar as they apply.

It is understood that this Policy does not cover Professional Liability.

นอกจากนี้ให้ยึดถือตามเงื่อนไข, ความคุ้มครอง, ข้อยกเว้นและสลักหลังอื่นใดภายใต้กรมธรรม์ฉบับนี้
Subject otherwise to all other terms, conditions, exclusions and extensions in this policy.



เอกสารแนบท้ายนี้เป็นส่วนหนึ่งของกรมธรรม์เลขที่ 14019-114-220002942
ATTACHING TO AND FORMING A PART OF THE POLICY NO.

[PP]

เป็นที่ตกลงและเข้าใจกันว่า ถ้าข้อความใดในเอกสารนี้ขัดหรือแย้งกับข้อความที่ปรากฏในกรมธรรม์ประกันภัยนี้ ให้ถือข้อความตามปรากฏในเอกสารนี้บังคับ :-
Notwithstanding anything contained in the policy to the contrary, it is hereby noted and agreed that the following specification prevails :-

CAR/048 PILING CONSTRUCTION CLAUSE

Notwithstanding the conditions, provisions and other endorsements of the Policy, it is agreed and understood that the Insurers shall not be liable to indemnify the Insured in respect of :

1. Loss of or damage to piles and/or casings due to misplacement, jamming and/or extraction thereof.
2. Costs incurred in case of abandoned piling work.
3. Costs in excess of "original pile value in place" (piling TCV divided by number of piles).
4. Costs incurred in rectifying undamaged piles which have deviated due to soil movement.

นอกจากนี้ให้ยึดถือตามเงื่อนไข, ความคุ้มครอง, ข้อยกเว้นและสลักหลังอื่นใดภายใต้กรมธรรม์ฉบับนี้
Subject otherwise to all other terms, conditions, exclusions and extensions in this policy.

สำนักงานใหญ่ตั้งอยู่เลขที่
1115 ถนนพหลโยธิน แขวงคลองจั่น
เขตยานนาวา กรุงเทพฯ 10120
โทรศัพท์: 1736, 0 2239 2200
โทรสาร: 0 2239 2049
เลขประจำตัวผู้เสียภาษี
0107538000533



บริษัท ทิพยประกันภัย จำกัด (มหาชน)
DHIPAYA INSURANCE PUBLIC COMPANY LIMITED

HEAD OFFICE ADDRESS :-
1115 Rama 3 Road, Chong Nonsi,
Yannawa, Bangkok 10120
TEL. 1736, 0 2239 2200
FAX. 0 2239 2049
14/5, 576
www.dhipaya.co.th

เอกสารแนบท้ายนี้เป็นส่วนหนึ่งของกรมธรรม์เลขที่ 14019-114-220002942
ATTACHING TO AND FORMING A PART OF THE POLICY NO.

[PP]

เป็นที่ตกลงและเข้าใจกันว่า ถ้าข้อความใดในเอกสารนี้ขัดหรือแย้งกับข้อความที่ปรากฏในกรมธรรม์ประกันภัยนี้ ให้ถือข้อความตามที่ปรากฏในเอกสารนี้บังคับ :-
Notwithstanding anything contained in the policy to the contrary, it is hereby noted and agreed that the following specification prevails :-

CAR/051 PLANS & DOCUMENTS CLAUSE

It is agreed that this policy is extended to cover loss of or damage to plans & documents
subject to a limit of **as stated in the schedule** any one occurrence and in the aggregate.

นอกจากนี้ให้ยึดถือตามเงื่อนไข, ความคุ้มครอง, ข้อยกเว้นและสลักหลังอื่นใดภายใต้กรมธรรม์ฉบับนี้
Subject otherwise to all other terms, conditions, exclusions and extensions in this policy.

สำนักงานใหญ่ตั้งอยู่เลขที่
1115 ถนนพหลโยธิน แขวงช่องนนทรี
เขตยานนาวา กรุงเทพฯ 10120
โทรศัพท์: 1736, 0 2239 2200
โทรสาร: 0 2239 2049
เลขประจำตัวผู้เสียภาษี
0107538000533



บริษัท ทิพยประกันภัย จำกัด (มหาชน)
DHIPAYA INSURANCE PUBLIC COMPANY LIMITED

HEAD OFFICE ADDRESS :-
1115 Rama 3 Road, Chong Nonsi,
Yannawa, Bangkok 10120
TEL. 1736, 0 2239 2200
FAX. 0 2239 2049
14/ 576
www.dhipaya.co.th

เอกสารแนบท้ายนี้เป็นส่วนหนึ่งของกรมธรรม์เลขที่ 14019-114-220002942
ATTACHING TO AND FORMING A PART OF THE POLICY NO.

[PP]

เป็นที่ตกลงและเข้าใจกันว่า ถ้าข้อความใดในเอกสารนี้ขัดหรือแย้งกับข้อความที่ปรากฏในกรมธรรม์ประกันภัยนี้ ให้ถือข้อความตามที่ปรากฏในเอกสารนี้บังคับ :-
Notwithstanding anything contained in the policy to the contrary, it is hereby noted and agreed that the following specification prevails :-

CAR/052 PROFESSIONAL FEES CLAUSE

The Insurance under this Policy includes in addition an amount in respect of Architects' Surveyors and Consulting Engineers' Fees or other professional fees necessarily incurred by the Insured in the reinstatement of the Property Insured consequent upon its loss or damage but not for preparing any claim, it being understood that the amount payable for such fees shall not exceed those authorised by the appropriate professional body.

The Limit of Liability under this clause is as mentioned in the Schedule.

All other terms and conditions remain unchanged.

นอกจากนี้ให้ยึดถือตามเงื่อนไข, ความคุ้มครอง, ข้อยกเว้นและสลักหลังอื่นใดภายใต้กรมธรรม์ฉบับนี้
Subject otherwise to all other terms, conditions, exclusions and extensions in this policy.

สำนักงานใหญ่ตั้งอยู่เลขที่
1115 ถนนพหลโยธิน แขวงคลองนารายณ์
เขตยานนาวา กรุงเทพมหานคร 10120
โทรศัพท์: 1736, 0 2239 2200
โทรสาร: 0 2239 2049
เลขประจำตัวผู้เสียภาษี
0107538000533



บริษัท ทิพยประกันภัย จำกัด (มหาชน)
DHIPAYA INSURANCE PUBLIC COMPANY LIMITED

HEAD OFFICE ADDRESS :-
1115 Rama 3 Road, Chong Nonsi,
Yannawa, Bangkok 10120
TEL. 1736, 0 2239 2200
FAX. 0 2239 2049
14/5, 576
www.dhipaya.co.th

เอกสารแนบท้ายนี้เป็นส่วนหนึ่งของกรมธรรม์เลขที่ 14019-114-220002942
ATTACHING TO AND FORMING A PART OF THE POLICY NO.

[PP]

เป็นที่ตกลงและเข้าใจกันว่า ถ้าข้อความใดในเอกสารนี้ขัดหรือแย้งกับข้อความที่ปรากฏในกรมธรรม์ประกันภัยนี้ ให้ถือข้อความตามที่ปรากฏในเอกสารนี้บังคับ :-
Notwithstanding anything contained in the policy to the contrary, it is hereby noted and agreed that the following specification prevails :-

CAR/064 TOOL OF TRADE - PLANT CLAUSE

It is hereby declared and agreed that in respect of section III, Third Party Liability of this policy includes coverage for third party any accidental liability arising from the use of road registered mobile plant of the site as a tool of trade which is the property of the contractor and their subcontractors but only in respect of such liability not to be insured under any other policy of insurance.

นอกจากนี้ให้ยึดถือตามเงื่อนไข, ความคุ้มครอง, ข้อยกเว้นและสลักหลังอื่นใดภายใต้กรมธรรม์ฉบับนี้
Subject otherwise to all other terms, conditions, exclusions and extensions in this policy.

สำนักงานใหญ่ตั้งอยู่เลขที่
1115 ถนนพหลโยธิน แขวงช่องนนทรี
เขตยานนาวา กรุงเทพฯ 10120
โทรศัพท์: 1736, 0 2239 2200
โทรสาร: 0 2239 2049
เลขประจำตัวผู้เสียภาษี
0107538000533



บริษัท ทิพยประกันภัย จำกัด (มหาชน)
DHIPAYA INSURANCE PUBLIC COMPANY LIMITED

HEAD OFFICE ADDRESS :-
1115 Rama 3 Road, Chong Nonsi,
Yannawa, Bangkok 10120
TEL. 1736, 0 2239 2200
FAX. 0 2239 2049
โทร: 576
www.dhipaya.co.th

เอกสารแนบท้ายนี้เป็นส่วนหนึ่งของกรมธรรม์เลขที่ 14019-114-220002942
ATTACHING TO AND FORMING A PART OF THE POLICY NO.

[PP]

เป็นที่ตกลงและเข้าใจกันว่า ถ้าข้อความใดในเอกสารนี้ขัดหรือแย้งกับข้อความที่ปรากฏในกรมธรรม์ประกันภัยนี้ ให้ถือข้อความตามที่ปรากฏในเอกสารนี้บังคับ :-
Notwithstanding anything contained in the policy to the contrary, it is hereby noted and agreed that the following specification prevails :-

CAR/065 TEMPORARY PROTECTION CLAUSE

This policy extends to cover costs and expenses incurred by or on behalf of any of the Insured anywhere within the Territorial Limits mentioned in the schedule in the purchasing and/or hiring and in the erection and dismantling of hoardings, barriers, fences and any other form of protection which the relevant Insured must provide, in order to comply with the requirements of any Government Department, Local Government or other Statutory Authority, provided that the indemnity afforded by this clause shall only apply where the requirement to provide protection as aforesaid occurs as a result of the operation of any peril or eventuality hereby insured against.

The limit of liability under this clause shall in no case exceed **as stated in the schedule** any one occurrence and in aggregate.

นอกจากนี้ให้ยึดถือตามเงื่อนไข, ความคุ้มครอง, ข้อยกเว้นและสลักหลังอื่นใดภายใต้กรมธรรม์ฉบับนี้
Subject otherwise to all other terms, conditions, exclusions and extensions in this policy.

สำนักงานใหญ่ตั้งอยู่เลขที่
1115 ถนนพหลโยธิน แขวงคลองนารายณ์
เขตยานนาวา กรุงเทพมหานคร 10120
โทรศัพท์: 1736, 0 2239 2200
โทรสาร: 0 2239 2049
เลขประจำตัวเสียภาษี
0107538000533



บริษัท ทิพยประกันภัย จำกัด (มหาชน)
DHIPAYA INSURANCE PUBLIC COMPANY LIMITED

HEAD OFFICE ADDRESS :-
1115 Rama 3 Road, Chong Nonsi,
Yannawa, Bangkok 10120
TEL. 1736, 0 2239 2200
FAX. 0 2239 2049
โทร. 576
www.dhipaya.co.th

เอกสารแนบท้ายนี้เป็นส่วนหนึ่งของกรมธรรม์เลขที่ 14019-114-220002942
ATTACHING TO AND FORMING A PART OF THE POLICY NO.

[PP]

เป็นที่ตกลงและเข้าใจกันว่า ถ้าข้อความใดในเอกสารนี้ขัดหรือแย้งกับข้อความที่ปรากฏในกรมธรรม์ประกันภัยนี้ ให้ถือข้อความตามปรากฏในเอกสารนี้บังคับ :-
Notwithstanding anything contained in the policy to the contrary, it is hereby noted and agreed that the following specification prevails :-

CAR/067 TEMPORARY OFFICE AND EQUIPMENT CLAUSE

The Sum Insured under Item 1 (Section I) of the schedule is deemed to include an amount not exceeding **as stated in the schedule** any one occurrence and in the aggregate in respect of Office Equipment's at Site and Temporary Site Office owned by the Insured and within the contract site.

The Insurers shall not be liable to pay the first **as stated in the schedule** in respect of each and every occurrence except Fire, Lightning and Explosion.

นอกจากนี้ให้ยึดถือตามเงื่อนไข, ความคุ้มครอง, ข้อยกเว้นและสลักหลังอื่นใดภายใต้กรมธรรม์ฉบับนี้
Subject otherwise to all other terms, conditions, exclusions and extensions in this policy.

สำนักงานใหญ่ตั้งอยู่เลขที่
1115 ถนนพหลโยธิน แขวงคลองนารายณ์
เขตยานนาวา กรุงเทพฯ 10120
โทรศัพท์: 1736, 0 2239 2200
โทรสาร: 0 2239 2049
เลขประจำตัวผู้เสียภาษี
0107538000533



บริษัท ทิพยประกันภัย จำกัด (มหาชน)
DHIPAYA INSURANCE PUBLIC COMPANY LIMITED

HEAD OFFICE ADDRESS :-
1115 Rama 3 Road, Chong Nonsi,
Yannawa, Bangkok 10120
TEL. 1736, 0 2239 2200
FAX. 0 2239 2049
โทร: 576
www.dhipaya.co.th

เอกสารแนบท้ายนี้เป็นส่วนหนึ่งของกรมธรรม์เลขที่ 14019-114-220002942
ATTACHING TO AND FORMING A PART OF THE POLICY NO.

[PP]

เป็นที่ตกลงและเข้าใจกันว่า ถ้าข้อความใดในเอกสารนี้ขัดหรือแย้งกับข้อความที่ปรากฏในกรมธรรม์ประกันภัยนี้ ให้ถือข้อความตามที่ปรากฏในเอกสารนี้บังคับ :-
Notwithstanding anything contained in the policy to the contrary, it is hereby noted and agreed that the following specification prevails :-

CAR/072 WAIVER OF SUBROGATION

The Insurers agree to waive any rights and remedies and relief to which they may become entitled by subrogation against any corporation or organization (including their directors, officers, employees or servants) in which the Principal named in the Schedule of the Policy has an interest.

Subject otherwise to all other terms exceptions and conditions of this Policy.

นอกจากนี้ให้ยึดถือตามเงื่อนไข, ความคุ้มครอง, ข้อยกเว้นและสลักหลังอื่นใดภายใต้กรมธรรม์ฉบับนี้
Subject otherwise to all other terms, conditions, exclusions and extensions in this policy.

สำนักงานใหญ่ตั้งอยู่เลขที่
1115 ถนนพหลโยธิน แขวงจตุจักร
เขตจตุจักร กรุงเทพมหานคร 10120
โทรศัพท์: 1736, 0 2239 2200
โทรสาร: 0 2239 2049
เลขประจำตัวผู้เสียภาษี
0107538000533



บริษัท ทิพยประกันภัย จำกัด (มหาชน)
DHIPAYA INSURANCE PUBLIC COMPANY LIMITED

HEAD OFFICE ADDRESS :-
1115 Rama 3 Road, Chong Nonsi,
Yannawa, Bangkok 10120
TEL. 1736, 0 2239 2200
FAX. 0 2239 2049
14/ 576
www.dhipaya.co.th

เอกสารแนบท้ายนี้เป็นส่วนหนึ่งของกรมธรรม์เลขที่ 14019-114-220002942
ATTACHING TO AND FORMING A PART OF THE POLICY NO.

[PP]

เป็นที่ตกลงและเข้าใจกันว่า ถ้าข้อความใดในเอกสารนี้ขัดหรือแย้งกับข้อความที่ปรากฏในกรมธรรม์ประกันภัยนี้ ให้ถือข้อความตามที่ปรากฏในเอกสารนี้บังคับ :-
Notwithstanding anything contained in the policy to the contrary, it is hereby noted and agreed that the following specification prevails :-

Sue and Labour Clause

The sum insured extends to include reasonable expenses incurred by the Insured in their efforts to recover safeguard or preserve the property insured, to minimise any loss insured thereunder; or to prosecute in its own name any claim for indemnity or otherwise in respect of such loss provided the company has consented to such action.

นอกจากนี้ให้ยึดถือตามเงื่อนไข, ความคุ้มครอง, ข้อยกเว้นและสลักหลังอื่นใดภายใต้กรมธรรม์ฉบับนี้
Subject otherwise to all other terms, conditions, exclusions and extensions in this policy.

สำนักงานใหญ่ตั้งอยู่เลขที่
1115 ถนนพหลโยธิน แขวงคลองนารายณ์
เขตยานนาวา กรุงเทพฯ 10120
โทรศัพท์: 1736, 0 2239 2200
โทรสาร: 0 2239 2049
เลขประจำตัวผู้เสียภาษี
0107538000533



บริษัท ทิพยประกันภัย จำกัด (มหาชน)
DHIPAYA INSURANCE PUBLIC COMPANY LIMITED

HEAD OFFICE ADDRESS :-
1115 Rama 3 Road, Chong Nonsi,
Yannawa, Bangkok 10120
TEL. 1736, 0 2239 2200
FAX. 0 2239 2049
14/ 576
www.dhipaya.co.th

เอกสารแนบท้ายนี้เป็นส่วนหนึ่งของกรมธรรม์เลขที่ 14019-114-220002942
ATTACHING TO AND FORMING A PART OF THE POLICY NO.

[PP]

เป็นที่ตกลงและเข้าใจกันว่า ถ้าข้อความใดในเอกสารนี้ขัดหรือแย้งกับข้อความที่ปรากฏในกรมธรรม์ประกันภัยนี้ ให้ถือข้อความตามที่ปรากฏในเอกสารนี้บังคับ :-
Notwithstanding anything contained in the policy to the contrary, it is hereby noted and agreed that the following specification prevails :-

Third Party Liability during Maintenance Period

It is hereby declared and agreed that the policy will over indemnity for legal liability arising directly as a result of accidental loss or damage to third party property and/or accidental bodily injury to third parties occurring during the maintenance period which is due to the activities of the Contractors and/or Sub contractors undertaken on the site in the performance of their duties under the defect liability obligations of their contract.

นอกจากนี้ให้ยึดถือตามเงื่อนไข, ความคุ้มครอง, ข้อยกเว้นและสลักหลังอื่นใดภายใต้กรมธรรม์ฉบับนี้
Subject otherwise to all other terms, conditions, exclusions and extensions in this policy.



เอกสารแนบท้ายนี้เป็นส่วนหนึ่งของกรมธรรม์เลขที่ 14019-114-220002942
ATTACHING TO AND FORMING A PART OF THE POLICY NO.

[PP]

เป็นที่ตกลงและเข้าใจกันว่า ถ้าข้อความใดในเอกสารนี้ขัดหรือแย้งกับข้อความที่ปรากฏในกรมธรรม์ประกันภัยนี้ ให้ถือข้อความตามที่ปรากฏในเอกสารนี้บังคับ :-
Notwithstanding anything contained in the policy to the contrary, it is hereby noted and agreed that the following specification prevails :-

Cover for loss or Damage due to Strike, Riot and Civil Commotion (SRCC) (MR 001)

It is agreed and understood that otherwise subject to the terms exclusions provisions and conditions contained in the Policy or endorsed thereon and subject to the Insured having paid the agreed extra premium, this Policy shall be extended to cover loss or damage due to riot, strike and civil commotion which for the purpose of this Endorsement shall mean (subject always to the Special Conditions hereinafter contained) loss of or damage to the property insured directly caused by:

1. the act of any person taking part together with others in any disturbances of the public peace (whether in connection with a strike or lock-out or not) not being an occurrence mentioned in condition 2 of the Special Conditions hereof,
2. the action of any lawfully constituted authority in suppressing or attempting to suppress any such disturbance or in minimizing the consequences of any such disturbance,
3. the willful act of any striker or locked-out worker done in furtherance of a strike or in resistance to a lock-out,
4. the action of any lawfully constituted authority in preventing or attempting to prevent any such act or in minimizing the consequences of any such act.

Provided that it is hereby further expressly agreed and declared that:

1. all the terms exclusions provisions and conditions of the Policy shall apply in all respects to the insurance granted by this extension save in so far as the same are expressly varied by the following Special Conditions and any reference to loss or damage in the wording of the Policy shall be deemed to include the perils hereby insured against,
2. the following Special Conditions shall apply only to the insurance granted by this extension and the wording of the Policy shall apply in all respects to the insurance granted by the Policy as if this Endorsement and not been made thereon.

Special Conditions

1. This insurance does not cover
 - a) loss or damage resulting from total or partial cessation of work or the retarding or interruption or cessation of any process or operation,
 - b) loss or damage occasioned by permanent or temporary dispossession resulting from confiscation or commandeering requisition by any lawfully constituted authority,

นอกจากนี้ให้ยึดถือตามเงื่อนไข, ความคุ้มครอง, ข้อยกเว้นและสลักหลังอื่นใดภายใต้กรมธรรม์ฉบับนี้
Subject otherwise to all other terms, conditions, exclusions and extensions in this policy.



เอกสารแนบท้ายนี้เป็นส่วนหนึ่งของกรมธรรม์เลขที่ 14019-114-220002942
ATTACHING TO AND FORMING A PART OF THE POLICY NO.

[PP]

เป็นที่ตกลงและเข้าใจกันว่า ถ้าข้อความใดในเอกสารนี้ขัดหรือแย้งกับข้อความที่ปรากฏในกรมธรรม์ประกันภัยนี้ ให้ถือข้อความตามที่ปรากฏในเอกสารนี้บังคับแทน :-
Notwithstanding anything contained in the policy to the contrary, it is hereby noted and agreed that the following specification prevails :-

- c) loss or damage occasioned by permanent or temporary dispossession of any building resulting from the unlawful occupation by any person of such building.
- d) consequential loss or liability of any kind or description, any payments over and above the indemnity for the material damage as provided herein.

Provided nevertheless that the Insurers are not relieved under (b) or (c) above of any liability to the Insured in respect of physical damage to the property insured occurring before dispossession or during temporary dispossession.

2. This insurance does not cover any loss or damage occasioned by or through or in consequence, directly or indirectly, of any of the following occurrences, namely

- a) war invasion act of foreign enemy hostilities or warlike operations (whether war be declared or not) civil war,
- b) mutiny civil commotion assuming the proportion of or amounting to a popular rising military rising insurrection rebellion revolution military or usurped power,
- c) any act of any person acting on behalf of or in connection with any organization with activities directed toward the overthrow by force of the government de jure or de facto or to the influencing of it by terrorism or violence.

In any action, suit or other proceeding where the Insurers allege that by reason of the provisions of this condition any loss or damage is not covered by this insurance, the burden of proving that such loss or damage is covered shall be upon the Insured.

3. This insurance may at any time be terminated by the Insurers on notice to that effect being given by registered post at the Insured's last known address, in which case the Insurers shall be liable to repay a rateable proportion of the premium for the unexpired term from the date of cancellation.

4. The limit of indemnity any one occurrence as stated below shall be understood to limit the indemnity for all loss or damage covered by this Endorsement during a consecutive period of 168 hours.

The aggregate liability of the Insurers during the period of cover of this Policy shall be limited by twice the limit of indemnity any one occurrence.

Limit of indemnity : **any one occurrence**

Deductible : **any one occurrence**

Extra premium :

นอกจากนี้ให้ยึดถือตามเงื่อนไข, ความคุ้มครอง, ข้อยกเว้นและสลักหลังอื่นใดภายใต้กรมธรรม์ฉบับนี้
Subject otherwise to all other terms, conditions, exclusions and extensions in this policy.

สำนักงานใหญ่ตั้งอยู่เลขที่
1115 ถนนพหลโยธิน แขวงคลองนารายณ์
เขตยานนาวา กรุงเทพมหานคร 10120
โทรศัพท์: 1736, 0 2239 2200
โทรสาร: 0 2239 2049
เลขประจำตัวผู้เสียภาษี
0107538000533



บริษัท ทิพยประกันภัย จำกัด (มหาชน)
DHIPAYA INSURANCE PUBLIC COMPANY LIMITED

HEAD OFFICE ADDRESS :-
1115 Rama 3 Road, Chong Nonsi,
Yannawa, Bangkok 10120
TEL. 1736, 0 2239 2200
FAX. 0 2239 2049
โทร: 1736, 576
www.dhipaya.co.th

เอกสารแนบท้ายนี้เป็นส่วนหนึ่งของกรมธรรม์เลขที่ 14019-114-220002942
ATTACHING TO AND FORMING A PART OF THE POLICY NO.

[PP]

เป็นที่ตกลงและเข้าใจกันว่า ถ้าข้อความใดในเอกสารนี้ขัดหรือแย้งกับข้อความที่ปรากฏในกรมธรรม์ประกันภัยนี้ ให้ถือข้อความตามที่ปรากฏในเอกสารนี้บังคับ :-
Notwithstanding anything contained in the policy to the contrary, it is hereby noted and agreed that the following specification prevails :-

CAR/001-MR - 1,151

นอกจากนี้ให้ยึดถือตามเงื่อนไข, ความคุ้มครอง, ข้อยกเว้นและสลักหลังอื่นใดภายใต้กรมธรรม์ฉบับนี้
Subject otherwise to all other terms, conditions, exclusions and extensions in this policy.



เอกสารแนบท้ายนี้เป็นส่วนหนึ่งของกรมธรรม์เลขที่ 14019-114-220002942
ATTACHING TO AND FORMING A PART OF THE POLICY NO.

[PP]

เป็นที่ตกลงและเข้าใจกันว่า ถ้าข้อความใดในเอกสารนี้ขัดหรือแย้งกับข้อความที่ปรากฏในกรมธรรม์ประกันภัยนี้ ให้ถือข้อความตามที่ปรากฏในเอกสารนี้บังคับ :-
Notwithstanding anything contained in the policy to the contrary, it is hereby noted and agreed that the following specification prevails :-

Special Conditions Concerning Safety Measures with Respect to Precipitation, Flood and Inundation (MR-110)

It is agreed and understood that otherwise subject to the terms, exclusions, provisions and conditions contained in the Policy or endorsed thereon, the Insurers shall not indemnify the Insured for loss, damage or liability caused directly or indirectly by precipitation, flood or inundation if adequate safety measures have been taken in designing and executing the project involved.

For the purposes of this endorsement adequate safety measures shall mean that, at all times throughout the policy period, allowance is made for precipitation, flood and inundation up to a return period of 20 years for the location insured on the basis of the statistics prepared by the meteorological agencies.

Loss, damage or liability resulting from the Insured's not immediately removing obstructions (e.g. sand, trees) from watercourses within the construction site, whether carrying water or not, in order to maintain free waterflow shall not be indemnifiable.

CAR/110-MR - 1360

นอกจากนี้ให้ยึดถือตามเงื่อนไข, ความคุ้มครอง, ข้อยกเว้นและสลักหลังอื่นใดภายใต้กรมธรรม์ฉบับนี้
Subject otherwise to all other terms, conditions, exclusions and extensions in this policy.



เอกสารแนบท้ายนี้เป็นส่วนหนึ่งของกรมธรรม์เลขที่ 14019-114-220002942
ATTACHING TO AND FORMING A PART OF THE POLICY NO.

[PP]

เป็นที่ตกลงและเข้าใจกันว่า ถ้าข้อความใดในเอกสารนี้ขัดหรือแย้งกับข้อความที่ปรากฏในกรมธรรม์ประกันภัยนี้ ให้ถือข้อความตามที่ปรากฏในเอกสารนี้บังคับ :-
Notwithstanding anything contained in the policy to the contrary, it is hereby noted and agreed that the following specification prevails :-

Special Conditions Concerning Fire-Fighting Facilities and Fire Safety on Construction Sites

(MR-112)

It is agreed and understood that otherwise subject to the terms, exclusions, provisions and conditions contained in the Policy or endorsed thereon, the Insurers shall only indemnify the Insured for loss or damage directly or indirectly caused by or resulting from fire or explosion, provided always that:

- 1 With regard to the progress of work adequate fire-fighting equipment and sufficient extinguishing agents are available and operative at all times.

Fully operative wet riser hydrants are installed up to one level below the highest current work level and are sealed by temporary and caps.

- 2 The cabinets containing hose reels and portable fire extinguishers are inspected regular intervals but at least twice a week.
- 3 Fire compartments as required by local regulations are installed as soon as possible after the removal of from work .

Openings for lift shafts, service ducts and other voids are provisionally closed as soon as possible but not later than at the commencement of fit out work.

- 4 Waste material is removed regularly. All floors undergoing fit-out are cleared of combustible waste at the end of each working day.
- 5 A "permit to work" system is implemented for all contractors engaged in "hot work" of any kind such as but not limited to
 - grinding, cutting or welding operations,
 - use of blow lamps and torches,
 - application of hot bitumen,or any other heat producing operation.

"Hot work" is carried out only in the presence of at least one worker equipped with a fire extinguisher and trained in fire-fighting. The area of any "hot work" is examined one hour after the work has finished.

- 6 Storage of material for the construction or erection shall be subdivided into storage units not exceeding the value stated below per storage unit. The individual storage units shall be either at least 50 m apart or separated by fire-proof walls.

All inflammable material and especially all inflammable liquids and gases shall be stored at a sufficiently large distance from the property under construction or erection and any hot work.



เอกสารแนบท้ายนี้เป็นส่วนหนึ่งของกรมธรรม์เลขที่ 14019-114-220002942
ATTACHING TO AND FORMING A PART OF THE POLICY NO.

[PP]

เป็นที่ตกลงและเข้าใจกันว่า ถ้าข้อความใดในเอกสารนี้ขัดหรือแย้งกับข้อความที่ปรากฏในกรมธรรม์ประกันภัยนี้ ให้ถือข้อความตามที่ปรากฏในเอกสารนี้บังคับ :-
Notwithstanding anything contained in the policy to the contrary, it is hereby noted and agreed that the following specification prevails :-

7 A Site Safety Coordinator is appointed.

A reliable fire alarm system is installed and whenever possible a direct communication link maintained with the nearest fire brigade.

A Fire Protection Plan and a Site Fire Action Plan are implemented and updated regularly.

The contractor's personnel are trained in fire-fighting and fire-fighting drills carried out weekly.

The nearest fire brigade is familiarized with the site and immediate access maintained for it at all times.

8 The site is fenced off and access controlled.

Value per storage unit:

CAR/112-MR - 1362

นอกจากนี้ให้ยึดถือตามเงื่อนไข, ความคุ้มครอง, ข้อยกเว้นและสลักหลังอื่นใดภายใต้กรมธรรม์ฉบับนี้
Subject otherwise to all other terms, conditions, exclusions and extensions in this policy.



เอกสารแนบท้ายนี้เป็นส่วนหนึ่งของกรมธรรม์เลขที่ 14019-114-220002942
ATTACHING TO AND FORMING A PART OF THE POLICY NO.

[PP]

เป็นที่ตกลงและเข้าใจกันว่า ถ้าข้อความใดในเอกสารนี้ขัดหรือแย้งกับข้อความที่ปรากฏในกรมธรรม์ประกันภัยนี้ ให้ถือข้อความตามที่ปรากฏในเอกสารนี้บังคับ :-
Notwithstanding anything contained in the policy to the contrary, it is hereby noted and agreed that the following specification prevails :-

Cover For Insured Contract Works Taken Over Or Put Into Service (MR 116)

It is agreed and understood that otherwise subject to the terms, exclusions, provisions and conditions contained in the Policy or endorsed thereon and subject to the Insured having paid the agreed extra premium, the insurance shall be extended to cover.

- loss of or damage to parts of the insured contract works taken over or put into service if such loss or damage emanates from the construction of the items insured under Section 1 and Happens during the period of cover.

Extra premium:

CAR/116-MR - 1366

นอกจากนี้ให้ยึดถือตามเงื่อนไข, ความคุ้มครอง, ข้อยกเว้นและสลักหลังอื่นใดภายใต้กรมธรรม์ฉบับนี้
Subject otherwise to all other terms, conditions, exclusions and extensions in this policy.